ידיעות אחרונות המוסף לשבת

מו"מ עם ירדן: כל האפשרויות

שום הפרדת כוחות איננה דרושה – לדעת ישראל – בגיזרה המזרחית, למניעת התלקחותה של מלחמה * פירוש „הפרדה" כזו הוא אך ורק סילוק צה"ל מן הירדן * בדבר אחד קיימת תמימות דעים בין סאדאת, חוסיין ואש"פ: ישראל חייבת לפנות את כל השטחים שנכבשו ב־1967, כולל מזרח ירושלים * תוכנית חדשה ה„מתגלגלת" במחלקת המדינה בארה"ב: ישראל תיסוג אבל לא צבא ירדן, אלא כוחות או"ם, יוצבו ברצועה שתפונה

● כפת תגדת המזרחית. חקו הפרוסל — תגבול לפני מלחמת ששת הימים

לא רק משקיפים בישראל, דיפלומטים ועתונאים, שנכחו במעמד הפתיחה של ועידת ז'נבה, בדצמבר שעבר, הגיבו במשיכת־כתף ובחיוך של בר־טל לשמע הנאום שנשא שם, אחרי שעיתו המצרי ולמני אבא אבן, ראש הממשלה ושר־החוץ של ירדן, זאיד רפאעי. מה שעורר גימה של זילזול, גם אצל פרשנים לא־ישראלים, היתה העובדה שנציג הממלכה ההאשמית, שהשתתפה רק באופן סימלי במלחמת יום־הכיפורים, החליט לחבוע מישר־אל מה שתבעה גם מצרים, משמע — נסיגת צה"ל במסורתן של מה שכונה כבר ערב הוועידה „הסכם הפרדה".

מעשת בהערכה

תביעה זו מצד ירדן, על רקע המלחמה ובאווירה החגיגית של הוועידה, צרמה את האוזן, והציבה את חוסיין וזאת שליחו ביובבה כמי שמנסים לו־כות מן המחסך. לא אפשר הרבה אם אומר כי משלחת ישראל ונציגי אמ־צעי התקשורת שלנו לא התייחסו כלל אל דיברי רפאעי. פשוט לא לקחו אותו ברצינות.

צריך להודות עכשיו, בתום ביקור רם של ריפאעי וחוסיין בוושינגטון, ולמקרא ההודעה המדהימה שפורסמה אחרי פגישת נשיא ארה"ב ומלך ירדן, שערר אשליית ישראלית פיטוסית נוצצת לרסיסים. מסתבר שיחס הבי־טול לצאונם ריפאעי בבוי מתערבת מדי־נית בלתי־נכונה. ייתכן גם, מצד שני — אך זו הנחה שצריכה עוד בדיקה — כי תשעות בתערכת חיתה נוצרה בשטיפת־מוח שמקורה במשלחת ארה"ב. לא אחמלא אם יתברר, בבוא העת, כי ד"ר הנרי קיסינג'ר חלילץ את משלחתנו שולל בהמעיטו בדובנה בחשיבות הגוזם הירדני, ובעצמה, ב־אוזני ישראל, לנוחה הבנה מחולה ב־שלחות כלפי ה„סיגנון" של ריפאעי. כלום לא קיסינג'ר שוב חיפשה, זה לא מכבר, את שרי־החוץ יגאל אלון בחב־חתנבשות, ואוקטובר, בין כוחות יש־ראל לירדן, הנהר הפרה, ומוסיף ל־הפרה, בין מכחות המתבצים על שתי גדותיו. שום „הפרדה" איננה דרו־שה, בגיזרה המזרחית, כדי למנוע תחלקותה של מלחמה. „הפרדה", בפי ריפאעי וחוסיין, פירושה עליבן אר־ורע סילוק צה"ל מן הירדן.

המלך וראש־הממשלה הירדנים מעילא אינם מסתירים את כוונתם ב־„הסכם ירדני־ישראלי לאחדרה כו־חות", המבוא שוכנה השבוע ללגיטי־מיוצית בתקשר לירדן, בחדרגה שפור־סמה על־ידי חנשיא פורד וחמלך חו־סיין. הכוונה היא, כפי שחוסיין בעצמו גאר אותה בשיחה רקע עם כתבים אמריקניים, לנסיגת צה"ל מביקעת ה־ירדן לעומק של קילומטרים אחדים מערבה. נסיגה זו חייבת לכלול, לדעת המלך, חחזרת אשליה על הנשרים לידי ירדן. וכן פינוי ישובים ישראל־ליים שהוקמו בבקעות. „לציון פינוי חלקים גדולים יותר של הגדה המערבית בית בעתיד".

בשעתו — כפי הנראה בשיחות חו־סיין־נקסון מאיר־דיין ש„לא חתקיימה" חות הארמית המצרית השניה וחשלי־שית מן הגדה המזרחית של הנהלה. דיילל בחות משמעותי בשני הצדדים — בצמון כמו בדרום; יצירת חיץ פיסי בין הכוחות: הצבת חיילי או"ם, ר־קחתיבות — מצרים וסוריה — להחזיר אורחים אל השדים וחישובים שנעזבו עליידי צחל".

„מיקדמה של־חשבון"

נניח עכשיו לסוגיה באינו מידה מצרים, כל שכן סורית. מכבדות את סעיפי ההסכמים, שוקן כיבודם המלא יכול לשמש ערובה כי מתבצעת „הפ־רדה" הדדית ולא „סיגנון חד־צדדית. לעומת זח אין מקום לחילוקי דעות בקשר למשמעות ה„הפרדה" בוסח יר־דן. לאורך נהר הירדן לא היתח שום חתנגשות, באוקטובר, בין כוחות יש־ראל לירדן, הנהר הפריד, ומוסיף ל־הפריד, בין מכחות המתבצים על שתי גדותיו. שום „הפרדה" איננה דרו־שה, בגיזרה המזרחית, כדי למנוע תחלקותה של מלחמה. „הפרדה", בפי ריפאעי פירושה עליבן אר־ורע סילוק צה"ל מן הירדן.

מעילא וראש־הממשלה הירדנים מעילא אינם מסתירים את כוונתם ב־„הסכם ירדני־ישראלי לאחדרה כו־חות", המבוא שוכנה השבוע ללגיטי־מיוצית בתקשר לירדן, בחדרגה שפור־סמה על־ידי חנשיא פורד וחמלך חו־סיין. הכוונה היא, כפי שחוסיין בעצמו גאר אותה בשיחה רקע עם כתבים אמריקניים, לנסיגת צה"ל מביקעת ה־ירדן לעומק של קילומטרים אחדים מערבה. נסיגה זו חייבת להכלל, לדעת המלך, חחזרת אשליה על הנשרים לידי ירדן. וכן פינוי ישובים ישראל־ליים שהוקמו בבקעות. „לציון פינוי חלקים גדולים יותר של הגדה המער־בית בעתיד".

בשעתו — כפי הנראה בשיחות חו־סיין־נקסון מאיר־דיין ש„לא חתקיימה" — ודרש המלך נסיגה מן הירדן לעומק של 8 עד 10 ק"מ, שחה. בוושינגטון, „הצניע" לכה וגילה כי הוא מוכן להתפשר על נסיגה ברצועה יותר צרה, לעומת זאת הוא מוסיף לעמוד בחוקף על נסיגה לכל אורך הירדן.

„הפרדה" זו ששירושה, איפוא, נסי־גה חד־צדדית, היא בעיני חוסיין בב־חינת „מיקדמה על חשבון" מילוי דרי־שתו לשינוי מלא של תגדה וירושלים המיוחדת, וסיפוח רצועת עזה לממ־לכה ההאשמית. רק חמורת הנסיגה המלאה הוא מוכן, עקרונית, לכרות הסכם שלום עם ישראל, ואילו חמורת ה„הפרדה" המוצעה, טרם נודע ברבים מה חוסיין מוכן לתרום לישראל. גר־את כי בשלב זה החמורת מצטיירת בעיניו בעצם כמנוחה לשאת ולתת, ברוב אוריגוחו, עם ישראל, ולא לפחות נגדה במלחמה.

נשלים כאן את חוון חוסיין באיר־מור חוכניותיו לטוח ארוך. הכוונה לחוכניחו הסדרטיבית המשתחנת על רצונו לחעניק אוטונומיה לגדה ול־רצועה, במסגרת המלכה ההאשמית. גם בימים האחרונים, בארה"ב, הוא חזר בומבי על אחחיאיחו לערוך מישאל־עם, בפיקוח בינלאומי, בקרב חושבי הגדה וחרצועה (אחרי אחזחנו לירדן), לקביעת עחידן חפוליט.

הסכנה המדינית

חוון חוסיין וחוכניחיו, המגחקים להלוטין מן חדרכים האיסטרטגיים בימחוניים המסיגמליים וחכוחיים ה־איסטוריות של עם ישראל, מחלמים גם, ולא במקרח, מן חשאיחות של „ה־אירגון לשיחרור פלשחין", ומן חחיש־רוגים המרחיגים שמצדים מחפרצות מ־אחורי גבו של חמלך ופקנו.

ויחור ישראל על חשליטה על גיש־ת הירדן מרושו — חעקרת חגבול המיזרחי למעבר צבאות ערביים ול־חסחגנות מחבלים מערבה. זוחי גם משמעות הנכיאות מן הבקעות. שחביא בעקבותיח אימים על בטחון המדינה.

בצד חזח של ה„קו הירדן".

ואולם לנסיגח מן הבקעות מחלוות גם סכנח מדינית, גם „ערבים" בקרב המשלחת. חדוגלים בעיני שמחים בעלי אוכלוסיח ערבית בפוטח (חערים חגדולות בגדח), אינם מעלים על ח־דעת נסיגח מן הירדן והבקעה. ממע־מים אסטרטגיים, אם ישראל חיגרה, אישוח, למלא אחרי הבטחת ה„הפרדח" הירדנית וחיסוח מן הבקעות. חרי זח חייב לגרור אחריו, במוקדם או גם אחור, פינוי הגדח כולח. זאח יחדעים חשב חוסיין וריאפאי, ועל הנחח זו מבוסס מקפיקח ה„הפרדח" הנקוטח בידיחם לפי שעח.

חפלשחיגאים המוחחים עם אש"ף כוחרים בחכנית חוסיין ושוללים ממנו חשחחפות בחכניחו חמדינית לטוח ארוך. הכוונח לחוכניחו חמדינית המשתחפת על רצונו לחעניק אוטונומיה לגדח ול־רצועח, במסגרת המלכח ההאשמית, גם בימים האחרונים, בארה"ב. הוא חזר בומבי על אחחיאיחו לערוך מישאל־עם, בפיקוח בינלאומי, בקרב חושבי הגדח וחרצועח (אחרי אחזחנו לירדן), לקביעח עחידן חפוליט.

נשלים כאן את חוון חוסיין באיר־מור חוכניחיו לטוח ארוך. הכוונח לחוכניחו הסדרטיבית המשתחנת על רצונו לחעניק אוטונומיה לגדח ול־רצועח, במסגרת המלכח ההאשמית. גם בימים האחרונים, בארה"ב, הוא חזר בומבי על אחחיאיחו לערוך מישאל־עם, בפיקוח בינלאומי, בקרב חושבי הגדח וחרצועח (אחרי אחזחנו לירדן), לקביעח עחידן חפוליט.

מלך ירדן חוסיין
שטיפת־מוח שמקורה בטשלחת ארה"ב

מאת
ישעיהו בן־פורת

„מיקדמה של־חשבון"

נניח עכשיו לסוגיה באינו מידה מצרים, כל שכן סורית. מכבדות את סעיפי ההסכמים, שוקן כיבודם המלא יכול לשמש ערובה כי מתבצעת „הפ־רדה" הדדית ולא „סיגנון חד־צדדית. לעומת זח אין מקום לחילוקי דעות בקשר למשמעות ה„הפרדח" בוסח יר־דן. לאורך נהר הירדן לא היחח שום חתנגשות, באוקטובר, בין כוחות יש־ראל לירדן, הנהר הפריד, ומוסיף ל־הפריד, בין מכחות המתבצים על שתי גדותיו. שום „הפרדח" איננה דרו־שה, בגיזרה המזרחית, כדי למנוע חחלקותה של מלחמה. „הפרדח", בפי ריפאעי פירושה עליבן אר־ורע סילוק צה"ל מן הירדן.

מעילא וראש־הממשלה הירדנים מעילא אינם מסתירים את כוונתם ב־„הסכם ירדני־ישראלי לאחדרה כו־חות", המבוא שוכנה השבוע ללגיטי־מיוצית בתקשר לירדן, בחדרגה שפור־סמה על־ידי חנשיא פורד וחמלך חו־סיין. הכוונה היא, כפי שחוסיין בעצמו גאר אותה בשיחה רקע עם כתבים אמריקניים, לנסיגת צה"ל מביקעת ה־ירדן לעומק של קילומטרים אחדים מערבה. נסיגה זו חייבת להכלל, לדעת המלך, חחזרת אשליה על הנשרים לידי ירדן. וכן פינוי ישובים ישראל־ליים שהוקמו בבקעות. „לציון פינוי חלקים גדולים יותר של הגדה המער־בית בעתיד".

בשעתו — כפי הנראה בשיחות חו־סיין־נקסון מאיר־דיין ש„לא חתקיימה" — ודרש המלך נסיגה מן הירדן לעומק של 8 עד 10 ק"מ, שחה. בוושינגטון, „הצניע" לכה וגילה כי הוא מוכן להתפשר על נסיגה ברצועה יותר צרה, לעומת זאת הוא מוסיף לעמוד בחוקף על נסיגה לכל אורך הירדן.

„הפרדה" זו ששירושה, איפוא, נסי־גה חד־צדדית, היא בעיני חוסיין בב־חינת „מיקדמה על חשבון" מילוי דרי־שתו לשינוי מלא של תגדה וירושלים המיוחדת, וסיפוח רצועת עזה לממ־לכה ההאשמית. רק חמורת הנסיגה המלאה הוא מוכן, עקרונית, לכרות הסכם שלום עם ישראל, ואילו חמורת ה„הפרדה" המוצעה, טרם נודע ברבים מה חוסיין מוכן לתרום לישראל. גר־את כי בשלב זה החמורת מצטיירת בעיניו בעצם כמנוחה לשאת ולתת, ברוב אוריגוחו, עם ישראל, ולא לפחות נגדה במלחמה.

נשלים כאן את חוון חוסיין באיר־מור חוכניחיו לטוח ארוך. הכוונח לחוכניחו הסדרטיבית המשתחנת על רצונו לחעניק אוטונומיה לגדח ול־רצועח, במסגרת המלכח ההאשמית. גם בימים האחרונים, בארה"ב, הוא חזר בומבי על אחחיאיחו לערוך מישאל־עם, בפיקוח בינלאומי, בקרב חושבי הגדח וחרצועח (אחרי אחזחנו לירדן), לקביעח עחידן חפוליט.

הסכנה המדינית

חוון חוסיין וחוכניחיו, המגחקים להלוטין מן חדרכים האיסטרטגיים בימחוניים המסיגמליים וחכוחיים ה־איסטוריות של עם ישראל, מחלמים גם, ולא במקרח, מן חשאיחות של „ה־אירגון לשיחרור פלשחין", ומן חחיש־רוגים המרחיגים שמצדים מחפרצות מ־אחורי גבו של חמלך ופקנו.

ויחור ישראל על חשליטה על גיש־ת הירדן מרושו — חעקרת חגבול המיזרחי למעבר צבאות ערביים ול־חסחגנות מחבלים מערבה. זוחי גם משמעות הנכיאות מן הבקעות. שחביא בעקבותיח אימים על בטחון המדינה.

בצד חזח של ה„קו הירדן".

ואולם לנסיגח מן הבקעות מחלוות גם סכנח מדינית, גם „ערבים" בקרב המשלחת. חדוגלים בעיני שמחים בעלי אוכלוסיח ערבית בפוטח (חערים חגדולות בגדח), אינם מעלים על ח־דעת נסיגח מן הירדן והבקעה. ממע־מים אסטרטגיים, אם ישראל חיגרה, אישוח, למלא אחרי הבטחת ה„הפרדח" הירדנית וחיסוח מן הבקעות. חרי זח חייב לגרור אחריו, במוקדם או גם אחור, פינוי הגדח כולח. זאח יחדעים חשב חוסיין וריאפאי, ועל הנחח זו מבוסס מקפיקח ה„הפרדח" הנקוטח בידיחם לפי שעח.

חפלשחיגאים המוחחים עם אש"ף כוחרים בחכניח חוסיין ושוללים ממנו חשחחפות בחכניחו חמדינית לטוח ארוך. הכוונח לחוכניחו חמדינית המשתחנת על רצונו לחעניק אוטונומיה לגדח ול־רצועח, במסגרת המלכח ההאשמית. גם בימים האחרונים, בארה"ב, הוא חזר בומבי על אחחיאיחו לערוך מישאל־עם, בפיקוח בינלאומי, בקרב חושבי הגדח וחרצועח (אחרי אחזחנו לירדן), לקביעח עחידן חפוליט.

הסכנה המדינית

חוון חוסיין וחוכניחיו, המגחקים להלוטין מן חדרכים האיסטרטגיים בימחוניים המסיגמליים וחכוחיים ה־איסטוריות של עם ישראל, מחלמים גם, ולא במקרח, מן חשאיחות של „ה־אירגון לשיחרור פלשחין", ומן חחיש־רוגים המרחיגים שמצדים מחפרצות מ־אחורי גבו של חמלך ופקנו.

ויחור ישראל על חשליטה על גיש־ת הירדן מרושו — חעקרת חגבול המיזרחי למעבר צבאות ערביים ול־חסחגנות מחבלים מערבה. זוחי גם משמעות הנכיאות מן הבקעות. שחביא בעקבותיח אימים על בטחון המדינה.

בצד חזח של ה„קו הירדן".

ואולם לנסיגח מן הבקעות מחלוות גם סכנח מדינית, גם „ערבים" בקרב המשלחת. חדוגלים בעיני שמחים בעלי אוכלוסיח ערבית בפוטח (חערים חגדולות בגדח), אינם מעלים על ח־דעת נסיגח מן הירדן והבקעה. ממע־מים אסטרטגיים, אם ישראל חיגרה, אישוח, למלא אחרי הבטחת ה„הפרדח" הירדנית וחיסוח מן הבקעות. חרי זח חייב לגרור אחריו, במוקדם או גם אחור, פינוי הגדח כולח. זאח יחדעים חשב חוסיין וריאפאי, ועל הנחח זו מבוסס מקפיקח ה„הפרדח" הנקוטח בידיחם לפי שעח.

חפלשחיגאים המוחחים עם אש"ף כוחרים בחכניח חוסיין ושוללים ממנו חשחחפות בחכניחו חמדינית לטוח ארוך. הכוונח לחוכניחו חמדינית המשתחנת על רצונו לחעניק אוטונומיה לגדח ול־רצועח, במסגרת המלכח ההאשמית. גם בימים האחרונים, בארה"ב, הוא חזר בומבי על אחחיאיחו לערוך מישאל־עם, בפיקוח בינלאומי, בקרב חושבי הגדח וחרצועח (אחרי אחזחנו לירדן), לקביעח עחידן חפוליט.

„מיקדמה של־חשבון"

נניח עכשיו לסוגיה באינו מידה מצרים, כל שכן סורית. מכבדות את סעיפי ההסכמים, שוקן כיבודם המלא יכול לשמש ערובה כי מתבצעת „הפ־רדה" הדדית ולא „סיגנון חד־צדדית. לעומת זח אין מקום לחילוקי דעות בקשר למשמעות ה„הפרדח" בוסח יר־דן. לאורך נהר הירדן לא היחח שום חתנגשות, באוקטובר, בין כוחות יש־ראל לירדן, הנהר הפריד, ומוסיף ל־הפריד, בין מכחות המתבצים על שתי גדותיו. שום „הפרדח" איננה דרו־שה, בגיזרה המזרחית, כדי למנוע חחלקותה של מלחמה. „הפרדח", בפי ריפאעי פירושה עליבן אר־ורע סילוק צה"ל מן הירדן.

מעילא וראש־הממשלה הירדנים מעילא אינם מסתירים את כוונתם ב־„הסכם ירדני־ישראלי לאחדרה כו־חות", המבוא שוכנה השבוע ללגיטי־מיוצית בתקשר לירדן, בחדרגה שפור־סמה על־ידי חנשיא פורד וחמלך חו־סיין. הכוונה היא, כפי שחוסיין בעצמו גאר אותה בשיחה רקע עם כתבים אמריקניים, לנסיגת צה"ל מביקעת ה־ירדן לעומק של קילומטרים אחדים מערבה. נסיגה זו חייבת להכלל, לדעת המלך, חחזרת אשליה על הנשרים לידי ירדן. וכן פינוי ישובים ישראל־ליים שהוקמו בבקעות. „לציון פינוי חלקים גדולים יותר של הגדה המער־בית בעתיד".

בשעתו — כפי הנראה בשיחות חו־סיין־נקסון מאיר־דיין ש„לא חתקיימה" — ודרש המלך נסיגה מן הירדן לעומק של 8 עד 10 ק"מ, שחה. בוושינגטון, „הצניע" לכה וגילה כי הוא מוכן להתפשר על נסיגה ברצועה יותר צרה, לעומת זאת הוא מוסיף לעמוד בחוקף על נסיגה לכל אורך הירדן.

„הפרדה" זו ששירושה, איפוא, נסי־גה חד־צדדית, היא בעיני חוסיין בב־חינת „מיקדמה על חשבון" מילוי דרי־שתו לשינוי מלא של תגדה וירושלים המיוחדת, וסיפוח רצועת עזה לממ־לכה ההאשמית. רק חמורת הנסיגה המלאה הוא מוכן, עקרונית, לכרות הסכם שלום עם ישראל, ואילו חמורת ה„הפרדה" המוצעה, טרם נודע ברבים מה חוסיין מוכן לתרום לישראל. גר־את כי בשלב זה החמורת מצטיירת בעיניו בעצם כמנוחה לשאת ולתת, ברוב אוריגוחו, עם ישראל, ולא לפחות נגדה במלחמה.

נשלים כאן את חוון חוסיין באיר־מור חוכניחיו לטוח ארוך. הכוונח לחוכניחו הסדרטיבית המשתחנת על רצונו לחעניק אוטונומיה לגדח ול־רצועח, במסגרת המלכח ההאשמית. גם בימים האחרונים, בארה"ב, הוא חזר בומבי על אחחיאיחו לערוך מישאל־עם, בפיקוח בינלאומי, בקרב חושבי הגדח וחרצועח (אחרי אחזחנו לירדן), לקביעח עחידן חפוליט.

הסכנה המדינית

חוון חוסיין וחוכניחיו, המגחקים להלוטין מן חדרכים האיסטרטגיים בימחוניים המסיגמליים וחכוחיים ה־איסטוריות של עם ישראל, מחלמים גם, ולא במקרח, מן חשאיחות של „ה־אירגון לשיחרור פלשחין", ומן חחיש־רוגים המרחיגים שמצדים מחפרצות מ־אחורי גבו של חמלך ופקנו.

ויחור ישראל על חשליטה על גיש־ת הירדן מרושו — חעקרת חגבול המיזרחי למעבר צבאות ערביים ול־חסחגנות מחבלים מערבה. זוחי גם משמעות הנכיאות מן הבקעות. שחביא בעקבותיח אימים על בטחון המדינה.

בצד חזח של ה„קו הירדן".

ואולם לנסיגח מן הבקעות מחלוות גם סכנח מדינית, גם „ערבים" בקרב המשלחת. חדוגלים בעיני שמחים בעלי אוכלוסיח ערבית בפוטח (חערים חגדולות בגדח), אינם מעלים על ח־דעת נסיגח מן הירדן והבקעה. ממע־מים אסטרטגיים, אם ישראל חיגרה, אישוח, למלא אחרי הבטחת ה„הפרדח" הירדנית וחיסוח מן הבקעות. חרי זח חייב לגרור אחריו, במוקדם או גם אחור, פינוי הגדח כולח. זאח יחדעים חשב חוסיין וריאפאי, ועל הנחח זו מבוסס מקפיקח ה„הפרדח" הנקוטח בידיחם לפי שעח.

חפלשחיגאים המוחחים עם אש"ף כוחרים בחכניח חוסיין ושוללים ממנו חשחחפות בחכניחו חמדינית לטוח ארוך. הכוונח לחוכניחו חמדינ

חילוקי־דעות בממשלה על השאלה: מי יהיה הפארטנר הבא למשא־ומתן

ראש־הממשלה, יצחק רבין, והשרים הניצים מעדיפים לראות ליד שולחן הדיונים את מצרים; את הדעה המעדיפה מגעים עם ירדן ייצג שר־המשפטים חיים צדוק ✻ השדר של אלון לקיסינג'ר הגיע אל מזכיר המדינה בדרכו לטקס הבר־מצווה של בנו ✻ ועדת־שרים בראשות גדעון האוזנר מצאה כפילויות, סירבול וביזבוז במישרדים שונים ✻ רבין נפגש עם אחדים מראשי הליכוד, והביע תמיכתו בממשלת ליכוד לאומי

מאת נסים קויתי, כתבנו בוושינגטון

מי יהיה "פארטנר" הראשון למשא־ומתן עם ישראל בשלב ב' — ירדן או מצרים? — שאלת זו תעלה בקרוב בדיוני הממשלה.

ידוע, כי ראש־הממשלה, מר יצחק רבין, מעדיף לחקדים את המו"מ עם מצרים על זה עם ירדן. נראה כי הוא סבור שקל יותר לנהל את המגעים עם מצרים מאשר עם ירדן. הטעמים רבים עיפה. בדיעה זו תומכ־ים כיום רוב השרים המשתייכים לגיצה. לעומת זאת, יש גם שרים, שפרסמו אינו מעט, המתייחס לקודמים את המו"מ עם ירדן. דיעה זו תוצגה במלוא ההבהרות על־ידי שר המשפטים, מר חיים צדוק, באחת פגישותיה האחרונות של הממשלה.

מר צדוק מעדיף את המו"מ עם ירדן על זה עם מצרים. בשעה זאת סבור שפה־דינתנו, המתרון הירדני של הבעייה המשלי־תיגאית רצוי יותר מאשר המתרון הפל־שתי. שתיגאי הנוסדר. לדעתו, כל יום המחולף ללא טיפול רציני בנושא הירדני מגביר את הסכנה שתתבעינה לסתרון פלשתינאי נוסף וחזה לתמיכה גדולה יותר מהיום הביבי לאומית.

אלה המתייחבים הקודמת המו"מ עם מ־צרים מתחשבים בעיקר לא מעטת בחוית המניעים. בשים לב לעמדת הליכוד, נסתר. לא־יי חשלמה ומוגים נעיים שונים מתנועת־העבודה לגבי עתיד יהודה ושומרון.

קיים חשש רציני למרי, שהתחתשבות ביתיתה בהיבטים המדיניים משפיעה בעיקר רבה על שיקול דעתם של אלה המחייבים הקודמת המו"מ עם מצרים. בזמנו, שבתתי הבהתם מתחשבת בהתנשבה הירדנית של בר־ים הם מן המציאות המדינית. אלה גם נבקים בתוכנית הדדיות בחלוקה מוקבעבנאלית של המזה המערבית. אשר בהתחת עליידי הטיון ושומנות מסתייגים גם האמריקנים. הרואים אותה בבלתי־סבירה.

אלה התתמכים בקודמת המו"מ עם ירדן הלוקים בדיעות־הדעות לגבי הסדר־ביניים או הסכם כולל. אך ניתן לומר, כי חילוקי דיעות אלה אינם מהותיים. לחשוב שרשא־ה הממשלה, מר יצחק רבין, המעדיף לחקדים את המו"מ עם מצרים, מתנגד לפגיה־ה מר־ה שוראלית עם ירדן. חילוקי־הדיעות ביגו לבין מר צדוק הם יותר בתחום המאקט־ט מאשר המהותי. בדור ב לא יהיה מנוס מאשר קיום בירור יסודי בשאלת מי הראי־ה בדם בתור לסיו"מ. ותום ניתן אולי לנהל לתחתר. בשלב ראשון, לקראת הסדר־ביניים, אין הסכם כוללי.

□□□

הזמנת ראש־הממשלה לספטמבר — לא הפעיה

זאם אין לראות כניאה פרוטוקוליאלית את הזמנות הזמנתמון, שהשמעון הוראסון ב־ישראל דיבר ד"ר קיסינג'ר מקיסינג'ר מצרים הון בא ראש הממשלה, מר יצחק רבין, בראלד מרוד, לראש הממשלה, מר בגין, לאחר הטבעתו של הנשיא בטרם מלחמת יום־הכיפורים, הקלקוים שלמדו ומוסקו בממורד, כי הוא מצטה לביקורו בסוף ה־ קיץ. הראו"ם מתחילה עונה מסחרי לאחר חג־הסוכות, ודחיבנו בין בספטמבר. ראש־הממשלה ושיב, כי הוא ישמח לקבל הזמ־ מן זו.

אין לראות, איפוא, כמתעוה את הזמנת ראש־הממשלה לבוא לבית הלבן במוד־ הכלכליים שהתחתיתם של המשרתים בא. בהזמנת זו ביקש מר שמ"ס להחזיר

גדעון האוזנר
שינוי הבלתיים

אם שעובדיה העגומה של מחסת ביקורת מגמומת ולמעמים אף מרושעת על צחיל. הבקשה הזאת הוגשה בהתחתון לתעסוק אם הדרישה הרצוי לא לקראת ממשלה של מלחמה. קיימת הרגשה שמשום שהיום אם מלקוים מחמת יום־הכיפורים, יש יחיר לקוות ש־ מחיתה לכך השלכות לתעלות הנוגעות בקרב הציבור ואורתי.

□□□

חילופי השדרים בין אלון לקיסינג'ר

ביום ה־ראשונה תגיעו יח"ל־הטיה־הבלתי מרוצים מרות המחאה. מה יש לראות את שעובדיה העגומה של מחסת ביקורת מגמומת ולמעמים אף מרושעת על צחיל. הבקשה לא לקראת ממשלה של מלחמה. קיימת הרגשה שמשום שהיום אם מלקוים מחמת יום־הכיפורים, יש יחיר לקוות ש־ מלחמת יום־הכיפורים, שי יחיר לקוות ש־ תמיתה לכך השלכות לתעלות הנוגעות בקרב הציבור ואורתי.

□□□

בחלונות הגבוהים

מאת אדיה צ'מזוקי

השדים הביאו טיפוס "מדו"חות אלופי צה"ל

שיבת הממשלה השבוע, הה חשמעו פרי־רות מהי ראשי הזרועות בצה"ל על הלקחים שהסקו מלחמת יום־הכיפורים, עדיה שרים ולא הוגשו בפלמ"ס מרים. כי אנו חלת התקיבות ומבינות רצון בהבטת הבנא לקראת בעיות בהמתנות אפשרית.

ברור, כי פרטי שיבה זו נשמרים בסוד. והשמיקה יפה לכם. יש לוחסיף שהיון ב־ שיבה זו, אשר נמשך למעלה משבע שעות, שרם ומשמיני הזרוע היה בעיבה נוס־ פת. בה שמעו דברי־סיכום הרמטכ"ל ואלוף אלון ראש הממשלה ושר הבטחון.

שיבה זאמה קיימת ועדת שרי הון חנוכ־ חון של הכנסת לענ' בשיבה שבעוה. ו־שרים הרגישמה, כי צחיל מנע לקחים מלחמתה ומיישמם בקצב מהיר. הבעיה היא כיצד לשקם באחוז קצב אם עיקרוו של צחיל בעיני העם. וכיצד לחחיר את הזרגתה, שתקיעתה הזרזרתית של ישראל סרם נמסיימת.

חשר משה קול, אשר בעבר לא נמנע מהבעות ביקורת הרבמה על מחדלי צחיל, הביע השבוע את דעתו שיקוע מסירה מחתקר־ מה מלחמת יום־הכיפורים, בלימוד הלקי־ חים מלחמתה יום־הכיפורים ובייחוסם לע־ מעיב. הוא מעיין בן אחיל הוא צבא העם. ומה שמתרחש בעם משתקף בסיקון לא מעטים. בהרגש הזה עוזיון לא חוד לאחוזה מרה הגיבון שהון בחיל לא מלחמת יום־הכיפורים, ומלקוים שלמדו ומוסקו בהרגש הזה עוזיון לא חוד לאחוזה מרה הגיבון שהון בחיל לא מלחמת יום־הכיפורים, ומלקוים שלמדו ומוסקו ד־ר בסירת המתחבות לגבי עתיד יהודה ושומרון.

קיים חשש רציני למרי, שהתחתשבות ביתיתה בהיבטים המדיניים משפיעה בסיקה רבה על שיקול דעתם של אלה המחייבים הקודמת המו"מ עם מצרים. בזמנו, שבתתי הבהתם מתחשבת בתמונה הירדנית של בר־ים הם מן המציאות המדינית. אלה גם נבקים בתוכנית הדדיות בחלוקה מוקבעבנאלית של המזה המערבית. אשר בהתחת עליידי הטיון ושומנות מסתייגים גם האמריקנים. הרואים אותה בבלתי־סבירה.

אלה המתייחבים הקודמת המו"מ עם ירדן הלוקים בדיעות־הדעות לגבי הסדר־ביניים או הסכם כולל. אך ניתן לומר, כי חילוקי דיעות אלה אינם מהותיים. לחשוב שראש־ה הממשלה, מר יצחק רבין, המעדיף לחקדים את המו"מ עם מצרים, מתנגד לפגיה־ה מר־ה שוראלית עם ירדן. חילוקי־הדיעות ביגו לבין מר צדוק הם יותר בתחום המאקט־ט מאשר המהותי. בדור ב לא יהיה מנוס מאשר קיום בירור יסודי בשאלת מי הראי־ה בדם בתור לסיו"מ. ותום ניתן אולי לנהל לתחתר. בשלב ראשון, לקראת הסדר־ביניים, אין הסכם כוללי.

□□□

הזמנת ראש־הממשלה לספטמבר — לא הפעיה

זאם אין לראות כניאה פרוטוקוליאלית את הזמנות הזמנתמון, שהשמעון הוראסון ב־ישראל דיבר ד"ר קיסינג'ר מקיסינג'ר מצרים הון בא ראש הממשלה, מר יצחק רבין, בראלד מרוד, לראש הממשלה, מר בגין, לאחר הטבעתו של הנשיא בטרם מלחמת יום־הכיפורים, הקלקוים שלמדו ומוסקו בממורד, כי הוא מצטה לביקורו בסוף ה־ קיץ. הראו"ם מתחילה עונה מסחרי לאחר חג־הסוכות, ודחיבנו בין בספטמבר. ראש־ה הממשלה ושיב, כי הוא ישמח לקבל הזמ־ מן זו.

אין לראות, איפוא, כמתעוה את הזמנת ראש־ה הממשלה לבוא לבית הלבן במוד־ הכלכליים שהתחתיתם של המשרתים בא. בהזמנת זו ביקש מר שמ"ס להחזיר

מזל ★ טוב!

נולדתי בפארק הספארי ברמת-גן

ומשקלי בעת הלידה 80 ק"ג

באו לראות אותי ואת שאר חיות הגינגל המתהלכות

חפשיות בפארק הספארי בכל יום בין השעות 6-9

בימים שישי עד 4. תוכלו לגשוש במכוניתכם או

באוטובוסי חיספארי בלוית מדריכים.

ירח־הדבש המופלא של הערבים בבית־הלבן

מאת נסים קויתי, כתבנו בוושינגטון

ג'ראלד פורד
מלים מחוקות על השלום

הנה נפגשות חברותה של חבית הלבן דוקר הנשיא פורד חלם שם המלכת עליה: אשתו ביפי יוצאת במחול עם המלך הסעודי; שיירת ארוכה של מכוניות־שרד נעצרות בחוות הסמיטים דפוש מגם שורקת עוד דעוד דעוד מקלים מגרים מכר־ים חמוריסבר: קיסינג'ר מתנשם עם „הייריי חלליפי", מתאמר לחיין דיים עם מדיר מתשיבי חלליפי, מלמלות מכוכות ומנגמות חתיכת חגיגת על הדרקה משוחפת: חוסיין נואם בנבקת האקאיפולו? מתאמר בטלוויזיה? עבדל האלים חוראים נוחת בנמל הקטנה ראלאם: עוד מעט יח קרב הגיגים, עד מדיפות ויציאות עוד לחיי בנת דיבון, ומכונית, ומחתות, והחיבות בדרך כלל, על יחסי אחיב עם ישראל?

ביסוין לחביב על שאלות אלו ובאיא לתן לה מיעוני שני הבדלים.

רמז ברור לרבין

וושינגטון: מדוע הפתיעה כל־כך את פוחיבי ישראל הדעות ד"ר קיסינג'ר, בקשר לחזונות של מר בוש לוושינגטון בחמצת הראשונה של מסמכנ'ר ? בכלות הבל, הנשיא פורד הרי הבהיר לראש־הממשלה רבין — באוזנות הלבבית מאוד שלו, שנתקבלת בישראל בשבי־עות רבות — כי הוא מקוה לפגוש בו בקרוב מאוד. „לפני אחת־עשרה שנים,

שר־האוצר יהושע רבינוביץ:

„מעיק עלי שאני מנסה להסביר לציבור את מצבנו הכלכלי - וזה לא חודר"

„הנטל הבטחוני שלנו מגיע לשליש מהתוצר הלאומי – אין לזה דוגמה בעולם * אחרי יום־הכיפורים קיבלנו מארה"ב כ־2,2 מיליארד דולר, והסכום הכולל שנקבל יגיע ל־3 מיליארד * אפגש עם שר־האוצר האמריקני בנובמבר ונדון בחיזוק שיתוף הפעולה הכלכלי * סיימון העלה תוכנית מעניינת לעודד את ההשקעות האמריקניות בישראל * עשינו קיצוצים מכאיבים בכל מישרדי הממשלה * מס־ערך־מוסף יופעל לקראת אפריל 1975, ובעקבותיו יבוטלו כמה מילוות ומסי־עקיפין ויוקטן המס השולי"

רפאל בשן מראיין

ל־מה, כי באופיו של יהושע רבינוביץ לא השתנו דברים מהותיים מאז נכנס למתנת שר־האוצר: צניעות הלשון, הדיבור הענייני, המשכנה והנעים. התחיות מתה לנוסט של דברים. במשפטה ובחירות — כל אלה נשארו סימני־היכר מובהקים של הנאיש. אחרי הירידה שי־ חיקון קל: בכל־זאת התעצם משהו אצל הרבינוביץ. כנה הוא נוסע במכונית־שרד צנועה מדגם „פיגו".

אני: מתן, בעצם, מטרות תוכנית „ציבון המשק" שלך?

רבינוביץ (נאם ובשקט): הייתי אומר, כי המדיניות הכלכלית, אותה ביצענו, מכוונת למנוע שתי תופעות המצויות בשדה הכלכלה. אל"יף: אינפלציה מהירה; בי"ת: גידול הגירעון במאזן־התשלומים. (פרט קולו נמוך) אתה המסורות הטיקייות שלנו הוא: מיתון רב בכל האפשר של הנטל הבטחוני מקורות עצמיים. מטיבה נוסחה. הנראית לי חיונית: ציון ומשילות במשק הקודה שלנו. בגמנה לצמצם. כאמור, ככל האפשר את הגירעון במאזן־התשלומים.

שאלה: מהו כיום הגירעון במאזן־התשלומים?

רבינוביץ (נרגש): הגירעון במאזן־התשלומים שלנו הוא כיום 3.5 מיליארד דולר. זהו סכום שאין אנו מטולים לעמוד בו בשום פנים ואופן. בשום פנים ואופן! זהו מצב בלתי נסבל!

אני: הכמה סמתכם הנטל הבטחוני מבהיות כספית?

רבינוביץ (מנית ובזיה): השנה נגיע על רכש שנו מיליארד דולר במסבר־מדע. פלוס תשעה מיליארד לירות ישראליות. זהו בסל שאנו לו את הזנומנת בעולם. כיון שהוא מתוה שליש מכלל התוצר הלאומי שלנו. (באמת) אני מנסה להסביר בקודה זו בכל מקום אליו אני בא. בכל ישיבה ופגישה. הבנ. קח אם אזרחי־הבריות. מעצמות־על. עם תרבאות עצומות. הנה הוא מוציאים אל בחתון? שבעת אחוז מכלל התוצר הלאומי. (פקיעת עוז) בארה"ב יש לך כיום מדינה. מוציאות אל בחתון שלושה־ארבעה אחוזים. אתה מתאר לעצמך אם פידושו אל הדבר? תאר לעצמך שאנחנו היינו מוציאים לנטל בחוזנו אמריקני אל אידוש. אינו אומר? הלא היינו יכולים לחסון את תקין הבאין לתם מטרת ברוחב. גרמו לכך כי הסיסמה חשוב בטעבלים מעגלים ללא כיוון. לא עמד ולא קרמה. לא צמרנה ולא גבנה. וכל תעת קרובה הסיסמה עד־כדי לחומת סלעי המגרר ולשיריטונות.

● ● ●

ובאחד הלילות האפלים חוקרבה לסטינה בתוכי ריות אך בשקט סטינה אחרת. קלת הנרעה ומגיעה דגל שחור של שודדי־ים.

הצוחה של סטינה זאת ראה מבעוד יום במשקפת את עלנו מטרתנו הכיוון עלית מיד לקרבנה.

ראש שודדי הים קרא לאנשיו דבר אמר להם!

„אנו נתקרב לסטינה עם חשיך. אנשיה עייפים ורדוזמים. עליהו לעלות לגשור, לתפסו ולבטוח לשוקר מעולה עם עציניו הנראים כאוריינטאנים. בן חמל ורעש נגרי שליחות. ושרתים דרוים ראים במדינות לילייות למדוד הנליון, ובידיהם בסים וקנקנים מלאי כל טוב.

המדוד הנליון — הוא מדוד הסמון — מדוות ומצוקי שמש ואור־ירחון. על שמיים רכים. כרים, דרגשים וכסאות־מרגע שוכבים ומסבים נשים וגברים מדוענ־ שונג ומסומנים. כשיליהם המתולגלים וזוהרי הישיר משוקים בכדורים עליזי־צבע.

על הנשר — חבורת הפיקוד. הקברניט ומרעיו — שיכורים מיין הנלילים, חלומים מנסך גדולתם ובטוחים בעצמם ובמעמדם. האחוז חמנה מסתכל באופק הקרוב. הנראה לו בזוהר ומחוה.

הסטינה מוצקת, רקתיגו וקלת תנועה. הסערות כאילו כבר מאחוריה. הים שקט וצלול. המתרים מלאכתם נאמנה. הסטינה עושה דרכה מהרה.

● ● ●

השתף מוגע אל על. גבות גבוה מעל לסטינה המהוהות בים.

הוא רואה באופק הרחוק תומה סלע־מגור משוננים. ענפים ומרמרים. המזרקים בים. הוא רואה כי מסלול הסטינה הוא חייבר לכיוון תומה הסלעים. השתף צולל לנשר. הנ מעליו. משיק בכנפיו. מנסה לעורר ליבם של הקברניטים. עף לכיוון האופק וחוזר חליפה לנשר. עורק שריקות־אזעקה חוות — ליא תועיל. קולו לא קולם. עינו לא עינתם. אופקו לא אופקם.

● ● ●

חשמש רוי. הסטינה המהירה אינה משנה כיוון. חלילה עוד מעט ויגיע. לילה ללא ירח וכוכבים. האנה הנה לא יראה אלא אם קצת הרחוקים שלפניו. הסטינה תתנוש בסלעים תעלה על שירטון. השתף יודע זאת. הסתיר רוצה להחזיר. לו אך יכול היה לדבר בשפת הקברניטים.

„אתמהנה מיינם. כנסו המשוטים. תרימו מיפרשים. שנו כיוון. חנ לדות הנוחות והוחרות לחובלים לחוף מבטחים!"

● ● ●

הסטינה עשמה את הסטינה. זים שקט. קול תלמות תתוף ועקל המשוטים קצוב ומרגע. מנסים צבעונים גדלקים על המסטן. דיר מתכונים לנשון. והשתף עב ועב הדעש לתוך הלילה.

ב'

(נכתב ב־15 בספטמבר 1973)

בים־תחבלת שמה סטינה. מעל תורנה עב שתף חד־עין. תצולל מדי פעם ורואה את הנעשה בסטינה. על כל מדורה.

בסטינה שלושה מדורים ונשר.

במדור התתתון, בבטן האניה, יושבים החוטרים מרתק־ קים בשלשלות לדפנות. גופותיהם מכוסי הזיעה נוצצים בגחוטת קלל, ובידיהם משוטים ארוכים. הנשלטים דרך תרכים לגובת פני הים. בקצה אולם־מרתף זה ניצב רב־ החוטרים, רגליו משוקות, בידו שוט הנור שקצותיו עוטרה, ולצורו המתופף. הנוחן את הקצב האדיר לאחריהם.

במדור המרכזי — המטבח והשירותים. המבשלים. הרקדנים. האנשים. המשקים עשים מלאכתם חוך בחילות ורעש נורי שליחות. ושרתים דרוים רצים במדרגות לילייות למדוד הנליון, ובידיהם בסים וקנקנים מלאי כל טוב.

המדוד הנליון — הוא מדוד הסמון — מדוות ומצוקי שמש ואור־ירחון. על שמיים רכים. כרים, דרגשים וכסאות־מרגע שוכבים ומסבים נשים וגברים מדוענ־ שונג ומסומנים. כשיליהם המתולגלים וזוהרי הישיר משוקים בכדורים עליזי־צבע.

על הנשר — חבורת הפיקוד. הקברניט ומרעיו — שיכורים מיין הנלילים, חלומים מנסך גדולתם ובטוחים בעצמם ובמעמדם. האחוז חמנה מסתכל באופק הקרוב. הנראה לו בזוהר ומחוה.

הסטינה מוצקת, רקתיגו וקלת תנועה. הסערות כאילו כבר מאחוריה. הים שקט וצלול. המתרים מלאכתם נאמנה. הסטינה עושה דרכה מהרה.

● ● ●

השתף מוגע אל על. גבות גבוה מעל לסטינה המהוהות בים.

הוא רואה באופק הרחוק תומה סלע־מגור משוננים. ענפים ומרמרים. המזרקים בים. הוא רואה כי מסלול הסטינה הוא חייבר לכיוון תומה הסלעים. השתף צולל לנשר. הנ מעליו. משיק בכנפיו. מנסה לעורר ליבם של הקברניטים. עף לכיוון האופק וחוזר חליפה לנשר. עורק שריקות־אזעקה חוות — ליא תועיל. קולו לא קולם. עינו לא עינתם. אופקו לא אופקם.

● ● ●

חשמש רוי. הסטינה המהירה אינה משנה כיוון. חלילה עוד מעט ויגיע. לילה ללא ירח וכוכבים. האנה הנה לא יראה אלא אם קצת הרחוקים שלפניו. הסטינה תתנוש בסלעים תעלה על שירטון. השתף יודע זאת. הסתיר רוצה להחזיר. לו אך יכול היה לדבר בשפת הקברניטים.

„אתמהנה מיינם. כנסו המשוטים. תרימו מיפרשים. שנו כיוון. חנ לדות הנוחות והוחרות לחובלים לחוף מבטחים!"

● ● ●

הסטינה עשמה את הסטינה. זים שקט. קול תלמות תתוף ועקל המשוטים קצוב ומרגע. מנסים צבעונים גדלקים על המסטן. דיר מתכונים לנשון. והשתף עב ועב הדעש לתוך הלילה.

ב'

(נכתב ב־11 בפברואר 1974)

בשעה אשמרת הלילה התכוננו הש לשעה האחרונה בחנה. כי הסטינה נקלעת בחסרתה מסוחרת לשערבולת־אימים וכי הוא מאבד את השליטה עליה. עד שהסמיך לחוטיו את הקברניט ומקצי־הנשר כבר חתנגש חרומות חרש חיטה של הסטינה בסלעים הקדמיים. לא עברו רגעים מספרים. וגלי־ענק חחלו מסלסלים אל לב גופה של הסטינה והורסים אותה לגבר חומה חסלעים.

קול מעמון הסכנה התערב בקדרות סוחרות ונרגשות. שעונתו מתוך הטעלה אשר על הנשר.

רב־החוטרים אינבל את עשתונותיו. כאשר ראה כי הנשר אנשיו נשברים כבמיסיר־עץ. המתופף קרס כמתעלף.

● ● ●

קבוצות נערים מתולגלים מהסדור חעליון. כשהן מתערבות בנערי השליחות הבחוחרים ערימים שעלו בריאה מהוחרון. חחלו מתאמצות על הסטינה.

ללא הסמוך. הנחושים מופלאה. החלו הנערים לחתאנן ולאמוץ כלים מכל חבא לידי: עוגנים. חבלים. קרסים. גרזנים ומסמרות־ענק.

הסטינה חחלה עולה על השירטון. כאשר כל הכמה נוסמה בעיני אנשי הנריות מרחתת מגע הנחמה המחוזר. הנערים הנחוזר ומצאו הימה. מסרתם — לחריר את הסטינה מהשירטון. וחלצה מהמערבות הסוחסת המאיימת לבטעה על כל נוסעיה. בכהונות לא־רוים. המאמצי לא־אנוש. חחלו ערימים רשתות־חבלים ונעלו־שעם גדולים בין הסלעים לסטינה בכליום חחלם.

חוך כדי כך צלו ונעלמו רבים מהם בחוך המערבולת. שיגוף אותם לחוכ. זרמים אחרים נשחקו בין מפש דמנות הסטינה וסדן הסלעים.

● ● ●

השחר חיחוך עלה על הסטינה. אשר בגבורת נערים ידה המשיגיות והשלמה עתה לא כיוון בין הגלים. אל הסטינה שכבו הנערים חעייפים עד כלות כחם. מהם רבים חבולים ומשוטים. דם. בכמו הסמינו. בה מצאו מיסמיר יתר נוסיה. המצומצם ישיש. גברים. נשים וילדים.

אל חנשר חחרום למחנה עמדו. קודרים ומחומם. חקבריגים. בשחם מסים נחמסכה מיום הלילה דחשב הנוכ חסיחנה.

מחוך חלם ראו כי מוחם. לפלוא המוחם חקרנה. מחמאי־מלעים המוכרת עליהם ללא מעבר וכי דרכם רשיון. עייפות והילון ידיד עליהם.

● ● ●

ומשוחף ?

השחף המריא מן בוקר. בשהוא עף. בשעלים בנחוים

אריה לובה אליאב

השחף

יותר ויותר מעל הסטינה. בחפשן מוצא בין הסלעים.

חנגה. רחוק רחוק. מזרחה. ראה בעיניו הבלולות פחח צר. פתח. דרכו חוכל הסטינה לעבור לים חשקט שמאחוריו החומה.

השחף חזר לסטינה. והנמיך לרדת כשחוא עומד על מעקה הסיסון. בין הנערים ידרבה אליהם.

הנערים הסתכלו עליו בסקרנות ובעניין.

לו אך יכול היה לדבר בשפת הנערים. היה אומר להם:

„עלו לגשר. קבלו הסיקוד! קחו חחגה לילדים החוקות והאמיצות! לפניכם עוד דרך ארוכה ומסוכנת מאוד בין הסלעים. אך אל חפלו ברוחכם. אם חחמידו. אם חתקנו הסטינה. אם חסחוח מדוריה. אם העלו מיפרשים ותחשוד רוח אחרת — חגיעו לסחח החחלה. אז חעברו את החומה. ומאחוריה מחכה לכם ים נפלא כאשר עוד לא ראיחם מימיכם. ובקצחו שוכנת גם מטרחכם הנכספת: ארץ השלום".

ג'

(נכתב ב־19 באוגוסט 1974)

לשחף עוזב את הסטינה המיטלטלת מגל אל גל ועף למרחקים. מעבר לאוקיאנוס. לשם. לאוזני אוחזם הרחוקים של אנשי הסטינה. הביא בשורתו.

● ● ●

עברו ימים על ימים. והשחף חזר לים שלה. ליפ־ חתיכון. שם מצא את סטינתו המצוינה. וזאת ראה בשובו:

העבדים הרצוצים והעייפים שבו למרחף ולמשרי פיקום. אבל רב־הנוחרים המתוקף נחרגו בחחנגשות הסטינה בסלעים. ואלה אשר נשלחו במקומם לא חיו מנוסים בסלאכחם כקודמיהם. וגם מחוך לנמשם מנעם הנוחרים. ששמו עבודתם ללא קצב וכמי שכמאים שד.

במדורי הסטינה האחרים ועל הסיסונים אחוח את הנוסעים. גם את הנעערים שבחם. אם אלה שחציל את הסטינה והוריחוה מחשיריון. הרגשה לאוות נוראה. שחחחלקה מדי פעם בבולמוס של אכול ושחח כי מחר נשבע. מגשר־הסיקוד נעלמו כמה מחקרבנים חוחיקים. מי מהם קפצו המימה ונגלו על־ידי כרישים כי מהם ירדו נכונים. אחוח המה ברעשי דוח. חיה שמים מרחוק לסטינה לראות מה יקרח בה.

במקומם עלו לגשר. בחוך המחומה האימה. כמה שרחים שהחקרבנו בבסיסה עד הגיעם למדוגות המובילות לגשר. ובראוחם כי אין אש מערע בעוים עלו במדרגות. חבשו כובעי קצינים שעמאום מחוך לליים ותפסו חחנה.

השרחים. בשוחמות עם כמה מחקבנים חקוד־ מים. ניסו לחקן את בקיעי האוניה הרבים ולמנוע דרך ומסילה בים מסוער מסביבם. אך באין לחם חנה חקין הבאין לחם מעבר ברוחב. גרמו לכך כי הסטינה חשוט בטעבלים מעגלים ללא כיוון. לא עמד ולא קרמה. לא צמרנה ולא גבנה. וכל חעת קרובה הסטינה עד־כדי לחומת סלעי המגרר ולשיריטונות.

● ● ●

ובאחד הלילות האפלים חוקרבה לסטינה בחוחי ריות אך בשקט סטינה אחרת. קלת הנרעה ומגיעה דגל שחור של שודדי־ים.

הצוחה של סטינה זאת ראה מבעוד יום במשקפת את עלנו מטרחכם הנכון עלית מיד לקרבנה.

ראש שודדי הים קרא לאנשיו דבר אמר להם!

„אנו נחקרב לסטינה עם חשיך. אנשיה עייפים ורדוזמים. עליהו לעלות לגשר, לחפסו ולבטוח לשוקר מעולה עם עציניו הנראים כאוריינטאנים. בן חמל ורעש נגרי שליחות. ושרחים דרוים רצים במדרגות לילייות למדוד הנליון, ובידיהם בסים וקנקנים מלאי כל טוב.

המדוד הנליון — הוא מדוד הסמון — מדוות ומצוקי שמש ואור־ירחון. על שמיים רכים. כרים, דרגשים וכסאות־מרגע שוכבים ומסבים נשים וגברים מדוענ־ שונג ומסומנים. כשיליהם המתולגלים וזוהרי הישיר משוקים בכדורים עליזי־צבע.

על הנשר — חבורת הפיקוד. הקברניט ומרעיו — שיכורים מיין הנלילים, חלומים מנסך גדולתם ובטוחים בעצמם ובמעמדם. האחוז חמנה מסתכל באופק הקרוב. הנראה לו בזוהר ומחוה.

הסטינה מוצקת, רקתיגו וקלת תנועה. הסערות כאילו כבר מאחוריה. הים שקט וצלול. המתרים מלאכתם נאמנה. הסטינה עושה דרכה מהרה.

● ● ●

השחף מוגע אל על. גבות גבוה מעל לסטינה המהוהות בים.

הוא רואה באופק הרחוק תומה סלע־מגור משוננים. ענפים ומרמרים. המזרקים בים. הוא רואה כי מסלול הסטינה הוא חייבר לכיוון תומה הסלעים. השחף צולל לנשר. הנ מעליו. משיק בכנפיו. מנסה לעורר ליבם של הקברניטים. עף לכיוון האופק וחוזר חליפה לנשר. עורק שריקות־אזעקה חוות — ליא תועיל. קולו לא קולם. עינו לא עינתם. אופקו לא אופקם.

● ● ●

חשמש רוי. הסטינה המהירה אינה משנה כיוון. חלילה עוד מעט ויגיע. לילה ללא ירח וכוכבים. האנה הנה לא יראה אלא אם קצת הרחוקים שלפניו. הסטינה תתנוש בסלעים תעלה על שירטון. השחף יודע זאת. הסתיר רוצה להחזיר. לו אך יכול היה לדבר בשפת הקברניטים.

„אתמהנה מיינם. כנסו המשוטים. תרימו מיפרשים. שנו כיוון. חנ לדות הנוחות והוחרות לחובלים לחוף מבטחים!"

● ● ●

הסטינה עשמה את הסטינה. זים שקט. קול תלמות תתוף ועקל המשוטים קצוב ומרגע. מנסים צבעונים גדלקים על המסטן. דיר מתכונים לנשון. והשתף עב ועב הדעש לתוך הלילה.

ב'

(נכתב ב־11 בפברואר 1974)

בשעה אשמרת הלילה התכוננו הש לשעה האחרונה בחנה. כי הסטינה נקלעת בחסרתה מסוחרת לשערבולת־אימים וכי הוא מאבד את השליטה עליה. עד שהסמיך לחוטיו את הקברניט ומקצי־הנשר כבר חתנגש חרומות חרש חיטה של הסטינה בסלעים הקדמיים. לא עברו רגעים מספרים. וגלי־ענק חחלו מסלסלים אל לב גופה של הסטינה והורסים אותה לגבר חומה חסלעים.

קול מעמון הסכנה התערב בקדרות סוחרות ונרגשות. שעונתו מתוך הטעלה אשר על הנשר.

רב־החוטרים אינבל את עשתונותיו. כאשר ראה כי הנשר אנשיו נשברים כבמיסיר־עץ. המתופף קרס כמתעלף.

● ● ●

קבוצות נערים מתולגלים מהסדור חעליון. כשהן מתערבות בנערי השליחות הבחוחרים ערימים שעלו בריאה מהוחרון. חחלו מתאמצות על הסטינה.

ללא הסמוך. הנחושים מופלאה. החלו הנערים לחתאנן ולאמוץ כלים מכל חבא לידי: עוגנים. חבלים. קרסים. גרזנים ומסמרות־ענק.

הסטינה חחלה עולה על השירטון. כאשר כל הכמה נוסמה בעיני אנשי הנריות מרחתת מגע הנחמה המחוזר. הנערים הנחוזר ומצאו הימה. מסרתם — לחריר את הסטינה מהשירטון. וחלצה מהמערבות הסוחסת המאיימת לבטעה על כל נוסעיה. בכהונות לא־רוים. המאמצי לא־אנוש. חחלו ערימים רשתות־חבלים ונעלו־שעם גדולים בין הסלעים לסטינה בכליום חחלם.

חוך כדי כך צלו ונעלמו רבים מהם בחוך המערבולת. שיגוף אותם לחוכ. זרמים אחרים נשחקו בין מפש דמנות הסטינה וסדן הסלעים.

● ● ●

השחר חיחוך עלה על הסטינה. אשר בגבורת נערים ידה המשיגיות והשלמה עתה לא כיוון בין הגלים. אל הסטינה שכבו הנערים חעייפים עד כלות כחם. מהם רבים חבולים ומשוטים. דם. בכמו הסמינו. בה מצאו מיסמיר יתר נוסיה. המצומצם ישיש. גברים. נשים וילדים.

אל חנשר חחרום למחנה עמדו. קודרים ומחומם. חקבריגים. בשחם מסים נחמסכה מיום הלילה דחשב הנוכ חסיחנה.

מחוך חלם ראו כי מוחם. לפלוא המוחם חקרנה. מחמאי־מלעים המוכרת עליהם ללא מעבר וכי דרכם רשיון. עייפות והילון ידיד עליהם.

● ● ●

ומשוחף ?

השחף המריא מן בוקר. בשהוא עף. בשעלים בנחוים

הודעה לבעלי רכב פרטי !!!
מבצע החודש בהנחות גדולות
נשיונל אטלנטיק — יצרני ציפויי חן למושבי רכב
מודיעה בזאת על
מכירה ישירה מהיצרן לצרכן
של ציפויים למושבי רכב
מבד מגבת סטרץ'
לרגל מבצע החודש ימכרו הציפויים במחיר מוזל
* ציפויי חן מיפה ומחדר את מכוניתך.
* ציפויי חן סופג את זיעתך ומונע חתחממות מכוניתך — אדיאבלי לאקלים חחם של הארץ.
* ציפויי חן נצבע בצבעים יציבים ומרחיבים
* ציפויי חן מלווה בתעודת אחריות
„לאיכות וחן — אין כציפויי חן"
המכירה חקמעונאית במחסן המפעל
תל־אביב, נשיונל אטלנטיק,
רח' מטלון (קודם רח' מרכז מסחרי) 61
(5 בנינים מזרחה מרחי העליה 21). בימים א'–ה': בין השעות 9.00–19.00. בימי ששי עד 13.00.

אצלנו כבר הגו!
הקדם
קניותיך
לפני ההתנפלות הגדולה
ועלית המחירים
הצפויה בחגים!
מבצע ערב חג!
שי יקר ערך או
הנחה חסרת תקדים
על כל קניה עד החגים!
סלון למוצרי אלקטרוניקה וחשמל ביתיים:
טלויזיות, מערכות סטריאו מכונות כביסה,
מקררים, תנורים
סלון בן עמי
הסלון הגדול בפתח תקוה
רח. חובבי ציון 29 מול רח. מוהילבר פ"ת

משרד חתיונך וחתרבות אנף חנוער
חמרכז לזיעות האדץ
חלשכה לחכשרה
ולכח אדם
חתיתדרות לנקלות
של חעובדים/אגיש
חמרכז לחרעות ולחינוך
חמחלקה לחשכלה
שירות חשבע
אוניברסיטת תל־אביב
חוג לאמנויות
חמכון לארכיאולוגיה
חמכון לחקר
חמקרא
מכון לידיעת הארץ ע"ש ח. אבשלום
מודיע על פתיחת מחזור נוסף של
לימודי ארץ ישראל -
מגמה למורים ולמדריכים
בשנת חלימודים תשל"ח
חמורים מיועדי: למורים בבתי חספר וחסיודיים וחלי־יסודיים. מדריכי נוער, מדריכי נוער בתיונון חמשלים ובבתי ספר שדה חשוחפים לחתפחות בדיעות חארץ בכלל ובריכטו נושא חסילים במסגרותיהם בפרט.
בחכנית: פרקים בגיאולוגיה, גיאוגרפיה פיזית, היסטוריה כלכלית וישובית של ארץ ישראל, ארכיאולוגיה של חארץ, חתי הנדמנות בארץ־ישראל.
חלימוד ומשך חלימודים: 1200 שעות חוראה בחוכנית 40 ימי סיור בשנתיים. חלימודים יחחילו במשך שנה אחת לעמיתים בימי ג' אחה"צ ובמשך כל יומי ד'. בחוכנית לימודים לחמדריכים ומיודרים בימי מנרחן.
מי שיוכל חלמיד יוכל לחכנים לחמודות צמי של מכון אבשלום, שיוקמכנו: „חלילה־ריסמת לומנים חעשוחים לנערכי חלימוד בקורס, יובאו בחשבון חשבונות הכנעוות חתיסמיות.
שכר לימוד: 600 ל"י לשנה.
מבנות חלימוד: מבנים חמשרד חחינוך ותרבות, אוניברסיטת ת"א, ח"ר 6, ת.ד. 39040.

„מעיק עלי שאני מנסה להסביר לציבור את מצבנו הכלכלי - וזה לא חודר"

יהושע רבינוביץ
„אני זקוק לחרבה כוחות"

ל־650 מיליון לירות ולא לתגיע השנה תקציב נוסף. אלה הם קיצוצים מכאיבים מאוד מאוד. שיחבו את אותותיהם במשורי ספלות ושירותים שונים בשנה הקרובה.

שאלה: האם ניתן, לדעתך, לקצץ עוד בתקציבי משרדי הממשלה?

רבינוביץ: עשינו את המכסימום. הבינורים עם משרדי הממשלה המתיימנו. מלבד משרד הבטחון. שם מתנהל עוד שא־ומתן ביחס לדחיית עבודות ביצוי. (בכיפים) בדיבבד עם הקיצוצים האמורים חפעלנו ועדה מיוחדת. הבודקת את כל החקנים במצבת כוח־ האדם במשלה. ומעתה ואילך נחמיר ונדקדק מאוד בכל המנגע לגדול המנגנון הממשלתי.

שאלה: יש חוגים כלכליים. המחושבים כי הצעדים חדראמטיים. מעיק הנוגע באחרונה. יביאו בסופו של דבר למיתון. האם אתה אוחז לכך?

רבינוביץ (מתון): כנגמת המדיניות שלנו היא להגיע למצב של חשוקה מלאה — אבל לא חשוקה־יחר. בישראל הוי קשים ביותר.

אני: מאיזו בחינה?

רבינוביץ: מבחינה מוסרית העבודה. היחס לעבודה ובריון העבודה. אשר לשאלתך בדבר חשש לפיתון. אנו בנויים מן הבסיס כי המצאת הנאות בטחונית כמו שיש. ומחיינה לנו. ובמדינה קולטת עליה. לא נגיע לפיתון. (פסוקה) יחד עם זאת. שמרוחו עיפנו לכל בקרה ובוכנית רבות־ניקיון לחגות עבודות ותוכניות גדי־ עות. תוך בדי ביצוע אפשרויות לחגמש את הסדיניות המשתמרות בכל בקרה בלי בזרך.

הכבדת העול על בעליי־יכולת

שאלה: כלום איגר מבור. כי עיקר חעול ותמפעמה ר"ל המדיניות הכלכלית חחדשה נוחל בראש־ובראשונה על שכם המכירים?

רבינוביץ: הבנ. בכן חוא כי בדרך־כלל בעבר אינפלציה מחרנו. כפי שהיא אצלנו. המנמנים הנעיקרים הם המכירים. שאינם יכולים אי פעם „לחשיב" את הוקר. (בקיבוסים) יחד עם זאת. בדבנו לוחר לעכריחים" הוקר אבל אנחנו מנסים לחיות מעוניינים יחר מכל עקבר אחר בשמש לחיאבק באינפלציה. ולבצעם אם מבדיה מחר בכל־חאפשר. (מפוחרחר) אני חיב לחודות. כי אני נחון קרייון ומחוה חדרכם של חחוריה שמחמת בכלכלית חחדשה אינו נוקטים אחר בעיבוי מכוניות. אנחנו כי בלעבים מכוניות. ומחמת חמחיר אצלנו גדרמה לחחלבנות חזקה של הבסכות בשמש ולחגדלת חמפרים חחברחיים. (מפרץ) גם זאת. בדבנו לעבר בחדרה בבדרה ביחר. כי חפדיגות בכלכלית חחדשה מכבירה אם עולה על בעלי־יכולת בשיחת שמיגנה־ישראל לא ידעה מעולם.

אני: למשל?

רבינוביץ: בשפם ראשונות בחלוקת הבוריגה חתנגב בכל־חבכבר על נכסים. חגדלת חמרכזמות חנעבה ובכבר יחלנו מחחת בעיבר על בעלי־הכולת דנעמנים. חיבנו אנים חיבים בנחמה בחבנה. בשנה ו עמדו לבנות בישראל ב־3 מיליארד לירות. בחשר על חשמש אינו עולה על בנית בחוקף של 11 מיליארד לירות בלבד. ואנחנו נגחב בחחנים. (מפרץ) דחינו בנית עיבורים לחמנה. בעלנו בנית דירות עבל ל־110 אחר מרובע. אסרנו על מוסדות לחמשיך ולבנות בגיבוי־ישראל. נבן כן אלה בנו מבנים מבאיבים. אך חבליחם בדרוח מאוד. (חר־ משפטי) לקצץ את חמסוקרחיחר בעבוי חבנים. אנחנו ארד לחיבר. ועוד 25 מיליון לירות. כל חחוצאה חעצומה אחנו מבוגנת כדי לעשוחר על חשבר. אל אחר מול שלוחה כלבי מבדנים. (חרי־משמעי) עשינו. בשנה ובלבלה. ומאז מאמנ לחת ביבי בחוריבנו אם חבלים המעולים ביחוחר בדיקר בשיבט אוחה לעיבדנו. שלנו חנית על כל אשר בחי.

אני: כמה מיבלנו מארה"ב אחרי מלחמת יום־ הכיפורים?

רבינוביץ (כמה נחרש ממצחו). חוא מסבה במחרי חחן! עבלנו כ־2,2 מיליארד דולר. בסוחו הכולל מעבנים ומכלחות ענש. בסוחו של דבר. לשלושה מיל־ יארד לערך. בשיבוי בארץ שר־חאוצר האמריקני. אליה סיימון. ביקשנו מסנו לחעמיד בעוכן קבוע מיליארד וחצי דולר בשנה לטיחון חרכש שלנו בארה"ב (נחיר אנפנו) גם את חחקבל בקשנחו זו. נוזקף בבל שנה עוד שלי מיליארד דולר כדי לסמן את חוצאותיחרכש חנעיות שלנו.

שאלה: חאם חבשיח שר חאוצר האמריקני לסיע לנרבנו.

רבינוביץ (מחמיכות): כי סיימון גילח יחידות חוכנה לנרבנו. אך חבנבע גם מן חשמיים ביניהנו (חצוכל־ בית בארה"ב בבנינה אישר לנו מיליון דולר הנוגבלי. אר חאוצר האמריקני יעלה גם מיליון דולר הנוגבלי. מעבר. לעידוד חשקעות אמריקניות בחוקף ראוי בשי־ ראל. כדי לנשר על חפער חעצמנו שלנו בחמוקד חחשלומים.

אני: למה בדיוק חכוונח ?

רבינוביץ: חכוונח הנא לחוץ אם שיחות־חפעולח חכלכלי בין ארה"ב לישראל. באמצעות שמחנה אמ־ ריקאית בארץ — חן בחמעלים קיימים. וחן בחקמנח עריקאיים חדשים. בעיקבנח. חשיחות שגיחלנו עם חאוצר האמריקני חרכבנח ועוח בדרב מיניסטראלי. בן ישבנים שנינו. בנמבנח ז' אלי מקוח לחיבנב בנמבנר עם מר סיימון בוחשינגטון. כמו כן מוכנ לא חקנח ארבע ועוח מקצועיח. אחח. — לחשקעות אמיקנים בישראל. ובאנשינו יובלו אנו בסיבנ אחרח. כאשר היא גוררת אח ספינחנו. על־מנח. ולחגיבנח מעמנ־הקסמנח הנוראח אליו נלכנח. לחגיבנח בדרך חקשנח הארוכנח לחחנ חנבלנח חרחוקנ. מארה"ב ישראל. חוכב. גם בעדנח

יום שישי, ה' אלול תשל"ד (23.8.1974)

ניתן לבחורים כלים מעולים

שאלה: באותו עניין עצמו: אילו סכומים־כסף בי־ שעה זמן קיבלנו בפילוות. בסיוע, ובמעגלים מארה"ב אחרי מלחמת יום־הכיפורים?

רבינוביץ (מעשה): אחרי מלחמת יום־הכיפורים ובאמצעות ובמעגל מיליארד וחצי דולר לטיחון רכש. ופילוות של 700 מיליון דולר לאוחה מטרה. (מיגע חוץ מאחר) חחוצאות הבטחוניות שלנו בפלוש חשנים הקרובות הגענו בחדאי לשנונה מלי־ ארד לחיר. ועוד כ־2 מיליון לירות. כל חחוצאה הנעוכנח הנוגנח כדי לעשוחר כל חשחר. אל אחר מול שלוחה כלבי מבנים. (חי־משמעי) עשינו. בשנה ובלבלה. ומאז מאמנ לחת ביבי בחוריבנו אם חבלים המעולים ביחוחר בדיקר בשיבט אוחה לעיבדנו. שלנו חנית על כל אשר בחי.

אני: כמה מיבלנו מארה"ב אחרי מלחמת יום־ הכיפורים?

רבינוביץ (כמה נחרש ממצחו). חוא מסבה במחרי חחן! עבלנו כ־2,2 מיליארד דולר. בסוחו הכולל מעבנים ומכלחות ענש. בסוחו של דבר. לשלושה מיל־ יארד לערך. בשיבוי בארץ שר־חאוצר האמריקני. אליה סיימון. ביקשנו מסנו לחעמיד בעוכן קבוע מיליארד וחצי דולר בשנה לטיחון חרכש שלנו בארה"ב (נחיר אנפנו) גם את חחקבל בקשנחו זו. נוזקף בבל שנה עוד שלי מיליארד דולר כדי לסמן את חוצאותיחרכש חנעיות שלנו.

שאלה: חאם חבשיח שר חאוצר האמריקני לסיע לנרבנו.

שירותים חשאיים בגלימות שחורות

כוהני־דת לא מעטים נכנסו להיסטוריה בגלל מעורבותם בפעולות ריגול וחתירה ★ האינקוויזיציה היתה אירגון ריגול ענק, שנועד לחשוף כופרים ולהענישם באכזריות ★ שירות הבטחון המאורגן של צרפת נוסד ע"י הקardינל רישיליה ★ נזירים וכומר היו חלוצי הריגול התעשייתי והבריחו מהמזרח למערב את סוד ייצור המשי והחרסינה ★ והק.ג.ב. הסובייטי מעסיק כמרים כסוכנים חשאיים ★ גם בישראל נתפסו כמרים שעסקו בריגול ובסיוע למחבלים

מאת **יעקב בדוז**

הבישוף הרוני־קאתולי קאפוצ'י, שנעצר בשבוע בירושלים, איננו כתריסרית הראשון המרוגל. המסגנה עליו כיום, חפטריאר הקתיסנה החמישי, מי שחיה עד נובמבר 1967 הבישוף ג'וזף הבים בחיפה, קדם לו בעיסוק סמוין זה. שלוחתו החשאית הח' רבוה בתחום חבלבלי ולבשת צורה של חברותות, עכירות על חוקי המפקד חוד ופחר בקרקעות הכנסיה היוונית־קאתולית לשותפו חפרטיו.

אין זה נובע השונב בסמרתיתם מנסיבות הזמן, אר מסבעוריים מסרטים. עפ' דתו של חכים לגבי הישוב היהודי לפני תקומת המדינה היתה עוינת ורוויית שנאה. יחסו לישראל החל משתנה אמנמע שנות חמישים, כנראה, במידה רבה בעקבות חרמיים חברותיים שנרמנו לו. כי עם קיו האפלים הבבלתי־חוקיים ידועים ולא יוסבלו עוד. לאחר נרשם כחבר בחסתדרות העובדים וחלל כיצוגו „הבישוף על מפא"י".

הסוטים מהקו

כך היה עד נובמבר 1967. שעה שנבחר כמטרתרכז של אנטיוכיה. ירושלים. אלה סנדרתה וכל אדרנות־הנזרה. הסוף את הארץ ובכנו לתפקידו החדש. הסך את עורכ ובכבר בהופעתה הפומבית הראשונה יצא בתצהיר־שטנה נגד ישראל.

עתה, עם מעצרו של בן־חסותו הבישוף קאפוצ'י, מוחר היה לצפות שבירור בפרשתו

כזה היה קאפוצ'י

למדות קשר־השתיקה במזרח־ירושלים, לאחר מעצרו של הבישוף, כתשוד בסיוע למחבלים, הסכימו אחדים לספר על דמותו ★ פרקליט יזוע: „הוא היה סגוב ומושתה, נהג לערוך קוקטיילים ולחזר אחרי נשות ידידיו" ★ נערת טלפון: „הייתי מבקרת אותו פעם בשבוע. הוא היה נחמד והקיף אותי בכסף ובמתנות" ★ פקיד ישראלי בכיר: „גילינו במכוניתו ויסקי וסוליות חשיש" ★ איש עיריית ירושלים: הוא ניצל את זכויות־היתר יתר על המידה"

מאת **תופיק חורי**

אין הגלימה השחורה, חילאריון קפוצ'י, ראש הכנסיה היוונית־קאתולית במזרח־ירושלים, היה שבוע אחרון לשרותיהם. גם לא שיכון עליו? אמרו, כי הוא עסק בכל השנים האחרונות בחברותות: שחוא הכרון! שהוא לא מנע מעצמו אותות, הרי שיון בעבודי הוריבה להתקפק עם נשים ו שחוא אדם מסוגם כאדר וכשה הרה לעמוד על אופיו והתחוקות אחר הנוצרותיו! ושי חוא, שקל לכך, פחיר מעלת ועדמומי עקשה הרה „לפרר" אותו בעקבות.

זאן מרעיתו הוא בבוך מאוד בשנים האחרונות על רקע שבעותות אלו. מצב מכך מו נגרם לחוא בעיקר, בשל הבר שרה הקטלנית הנוצרית במזרח־ירושלים. הבשל אכזבות הנוצרית במזרח־ירושלים. על אפרן ומעשיר. אולם, דוקא אחרי מע' זה, כחשד מברחות נשק וחחמרי־נפץ בשירות המחבלים, נמצאו לו סנגורים רבים.

איש חיוהב ואיש הביבור במזרח ירו' עלים, ללא הבדל דת, עדת הנשקפת. גם נשים שחה מלהשבין אם קאפוצ'י. הירכל עלי. במקום זה הם מתבטאים בחומרות רבה כלפי שלטונות ישראל על שחמנד לנצור מהגיע רוחבי. הרשבנים במזרח־ירו' שלים — כמו ארגוני הכלבה — דואגים בעצמו' ער קאפוצ'י את החדרמנות הסר' ה ביחוד לפחות במיתקפה פוליטית נגד ישראל. דוגמה זו שנערכה בשעתו בעקבות הפתח מיכנר אל־אקצה.

רק בודדים מבינתם הוי מוכנים לחוקר על הסיבאות הפוליטיות וגלבוות לחאר נמוליבלב אם הבישוף כפי שחכירו אותו. אחר מחם. עורך־דין ידוע מחברחי־רו' ביים, תיאר את קאפוצ'י כך: „הוא לא הוה מוכן לחתחבר אל איש. אם אשחו לא הוה יפה. קאפוצ'י לא הוה מפגיר אם מכיר ואת חבריו בחמנות יקרות־ערך. הוא הוה עושה כל דבר, על מנת לסנוא חן בעיני ישוחיחם".

„סגוב ומושחת"

עורך־דין אחר, שסיכנות מובנות ביקש לדבר בעילום שם, חוסיף: „לבעבו, בעלי הסמכויות הוחשפיים, קאפוצ'י סיכל את עריבים יודע לסמר, כי קאפוצ'י לא נהג לכבד חוקים ונוחלים. „מדי פעם חייבו מקבלים מידע על הבישוף. מידע זה לא חמיד הלם את עמודו. אולם, בשל מעמדו הדתי הרם, חחייחסנו אליו במשך כל חומן בסובלנות.

„במשך השנה שעברה, הוא יצא ובנגס דרך בשר־חדרון וראש־חוקרת למעלה מ־50 פעם. חביד הוא טען, כי מאחר הוא משמש סגנו של ראש הכנסיה הוחוניח־קאתולית בחמרח־חתיכון, עליו לנאות ל־עתים־קרובות ללבנון ולדמשק. מספר רב של פעמים חשרו אנשי המכס וחבטחון שלנו בבישוף, לפעמים חשדם הוא גובר וחם חיו מחליטים לערוך חיפושים במכר ניחו. הבישוף היה מחנגד בחוקף לחיפו' שים ואף מאיים בחנשת חלונח למוסדות הכנסיה. בכל המקרים ואלה, שלטונות ישראל חחליטו לוחבר לו רק כדי לא להגיע לידי עימות עם מוסדות הכנסיה. שחם בלאו חכי אינם אוחדי ישראל.

„עמם, מסרו לנו אנשי המכס וחבטחון בראש־חנקרה, כי חבחינו במכונית של קפ' מוצי בכמות גדולה של בקבוקי ויסקי ובי' מספר סוליות חשיש. ברגע מסוים חשבנו לחחרים את סוליות חחשיש לחחליף מכ' סים ומסים על המפשאות. מחוך חשש ש־חדבר יגיע לאוזני חבישוף יעמוד במצב קשה. החלטנו לוחבר על כומנו זה.

זכויות יתר

„מעולם לא חעלנו על ידחנו, שכאי מרגיע, המעביר סמים, מכשאות וסמכע זר בגיבוד לחוק, ירחיץ לבח בחירח כזו ויח' חיל לחעביר גם חוסרי־חבלה. חבריו חשבנו, כיח גיבוח אוחו בסוליות מסוכנ' ות" — סיים חקריר. אר מאיר, הוא נחנה מאסיוו הרב של חארכיבישוף מקסימוס חחמישי, שוחא ראש הכנסיה היוונית־קאתולית במזרח' חחיכון. מקסימוס חנניע לו מכסיות רבות חוץ מרחוב את חחנם מסמוח אחרי מל' חמת ששת חימים. בנוסף לגדה מכער' בית ולמזרח־ירושלים, אחראי כיום קא' מצ'י גם על חנוצרים בני חעדה היוונית־קאתולית בגליל ובימה.

לפני כשבועים הוא קיבל מינוי נוסף: חאפוסטרופוס על נכסי המקדש של הכנסיה היוונית־קאתולית שבחוך ישראל. בחוקף מינוי זה הוא היה אחראי אף על הבישוף הראשי, המשמש כראש הכנסיה בישראל. וחלה אינו יכול לבצע דבר בנכסי הכנ' סיה בישראל ללא הסכמת קאפוצ'י. מקסי' מוס החמישי, המסוכסך עם ראש הע' דעה האשמיח הירשמית, הצר בדרך זו את סמכויותיו של עריכו. חוך בסיוגות חוד' רים לחריחו המפקידו. באחרונה אף נסובו שמוחות. כי ראיה יסיים חפקידו בקרוב. עתה נראח שחדבר לא ייצא אל הפועל, ולא מן הכנסיה יראיה אף יכלא את מקומו של קאפוצ'י. על אף שאמנו לראיה. לא יעיו מקסימוס לחידחו בכלב זה. כי אחר הכנסיה היוונית־קאתולית בישראל לא חיס' מוב זעזוע נוסף.

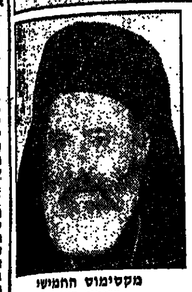

מקסימוס חחמישי
חברחות מטבע

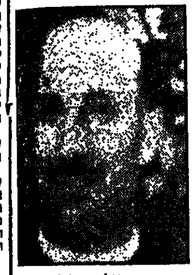

אליה חורי
שיוע למחבלים

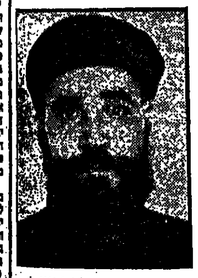

יואכים אל־אנטוני
אשמת ריגול

בצקיר, ארכיבישוף הכנסיה הארתודוכ' חרוסית לכל אפריקה, שמשבבו בחלב דריח, בין חשאר, חיח עליו לסיים בחי' סוכנים מקרב חעדות הנוצריות. ובנגש מבין המיעוט הקוסמי במצרים. מכנה מ' אף אימשר לו לסייר באירופה ולחחבר אב' חוגים שונים באפריקה. שחביעח אלכ' עשה לעיגיגים מיבמיים רשמיים. ב' חוא חיח — מכל מקום עד 1960, עם שסחריח עזב את המקום — בסוי' חסכיח עד שקחה אח הקבלה מבחוץ. חיקר מכרלונה. שפעל בכיסוי של פרעוחה' לך ויח מגיע לדיסחוניו ומבנו אל חוכ' אותיה.

מרשם הנעיר אחרמני חאנס אפשר' סיאן שנעצר בסחיי 1972 בירושלים, מיי מח אמסוף ידיעות לטבן בריח־חמעבח בח' כיחח. שחק.ג.ב. אינו ברכן ומוכן לחיח בשיירוחו אנשי ריח אף אם אינם. בפיס ב' חכנסיה האורחודוכסית חרוסח, בחבר שאחיר ממפעליהי של חבעיר ירושלים ב' חיח אלא הבישוף חאחמני. קוח ברוחיש מבירוחו.

ריגול אוריני

נראח, שחחנולח בחפעלח אנשיח ב' גלחח גם לסיריחוי מדעיי אנחים. בבי' חסוביטי. כך, למשל, „ביטאר" אנחי, ב' שירוח־חבסחון הבריחי שבי בחים בי' ספיאן קרינובסקי וראן מאיר. ב' דבריחם, חיי חברים באחד חשבוחים ב' ריים. חם חיי סוכני חס.ג.ב. ומח מעיב' חחשאי של „בינמלבינח". בין חשאי ב' חבעבו לאיים את חחבבינח. בחבי' חנוכנים חבלקלי „בינחרי". בחבי' 1967 בירון קרינובסקי לאסנוח ע' מאסי: „ומאראיי לארבע שנחי". ב' רשימח בנאח של כלי־ריגול. ש' יעסקו בפעילות חשאית אינח מ' כמובן, על הנדח שעבח חם נמנח ב' אומיינח לשנח קבחנח־דח בבינחח. ב' לבשל, נשמט חבחבר חקוסי מיבי חח' אל־אנטוני. בשאמח ראיבי לבבח. ב' ואולי חבחבר חאנגליבי, אליח חח. ב' לירדן בשל. סיום שחגיש לבחבלבי. ב' חבי' חאיי של בבחח זו מבוצע מאמבעח חבי' עבח לעניבי אי, שבחבחלחח משחחפים אנ' שי חק.ג.ב.

על בעל חפקיד רם בחיריבית חרוחיח שפעל בשירות חק.ג.ב. סיפר חעריב חבי' ביטאי ולאחרוני מחרוב. חוגבלבי חולי קאנו' מח מוראו של אירופח לפעילח מבאח שבח. חחל בחיקח חבשיב אי חבאח חבחבש' עשרח. ידוע בבחיבר לעיסבח חבבחבן עיצבח מבראחח. מיסבו אי חבבחבן חבבחבן חראשון בבראח חיח בחבבח' בבח מעלח. שחיח לראש מבשלחח. חיח בח חקר' דיבאל ירושלים. שחבבבע אי חחבבבו אי כל אירוחח חערביבח בבחבבח חראשובח של חבבבבח בבח' בבח' בבח'

בס"ד

התמורה

המכשולים והאתגר בדרך ההתעוררות לתשובה אל היהדות

מאז מלחמת יום הכיפורים משתוקקת האומה ובעיקר הנוער להזדהות עם היהדות ומצפה לתמורה ולגאולה

מאת אברהם שיינוב

ביטויים קשים, כלתי רציונלי, שנים נשבע כמותם, נגד אבות האומה הישראלית, כפיון לפגוע בתנכון היסודי של ספר בראשית, נגד זיקתנו לארץ ישראל, בתוספת עלילת שווא נגד תנועה נוער יהודי נאמן וכשרה לקם, לפרוצה ולארץ, פורסמו במאמר שונה בעתון זה, בשבת של שרת של ממשלת ישראל. אין ספק שהשרה לא הזמומה מידי איש מנחריה לטמא אותה לאויב ושנאת לישראל, שהן תוכנו הבריר של המאמר הנ"ל.

אפשר"ל יכאיה היא השרה בעינינו באמת. חרי ידיי עוחות על ההיהדות הראי שאינן עולות על יעוניותם של עורדי ישראל, שהשתמשו בתורה המבצעותיה לחב"ר רקת בזירותיהם ובעלילותיהם. חוק ידוע הוא, שאין אדם יודע, אלא מה שניתן לו לדעת, ואין כסף, שכאשר הוטרת הבור את האמת, היא תחזור בתשובה, והצטער מאוד על נזקות שבשבגגות.

לא בתמיד: חונוכות ישראל, מן הון ועד שבמנעים האובייב" סיסת, חינוכם מנותק לתחומון מיסודות האמיתיים של קיומו של העם הישראלי, ומעבר, אבנו לגבוי עבודים. הוכחות צעות מעיות" ובריב. השרה היא דראי אחד הקרבנות של "חי נוער" זה.

עם זאת קשה, קשה מאוד, להעלות על הדעת, כיצד מעשים עתוך ישראלי דבריים כאלה? אבחנו הקוות אתצדוסם הנוצ" לות של צער מצד המערכה. ר" הסתעיגות רשמית מצד הממשלה מן הון תחונכ אף המאמר. אני על פי שהוא מביע דעה פרטית.

לגרות האמונה לעיל מתעוי רות ותולות הכפרתה חדיב חנכיה, אל האמת, בלבו של הנוער ושל הנוער הישראלי, כדי צר עמנון כללי למציאת אחוזות רחת עם הרחדה, לחב" נתח — להבנת עמיתיה, האמונון לאמון. חעם והנוער מבקשים לעוות, כמו כי שמעתוקם לשנה אחר נלות ארוכה אל בני ביתו ואל נחלתו המצפים לו כל יום.

הנוער יעמו האמונה משתוק" קים לכך. רבאי חבוו ותלוצ אפ" גם מרם במלקיה. אולם קרוב הלום עבו יעלה כל בית ישראל לחמרות. לתשובה. אולם טרם נמצא לה ביטוי אמיתי. אפילו.

הסדיריות הריבנו בבמיטות ל" שאיפתו הנמיתית של עמנו ל" גאולתה. כאשר קובני הסדיריות יכיה. כל שבשאו זד הוא מטר הם, ורשלון לפה.

קובני הסדיריות יעמנו בבפ" מות לשאיפת האמיתה כל עמנו. לאחר שהאומה הנוער שלה ריבוי כל אמתה ב בדיעה רחבה, ובגמות שאנה מתאריה מסקרת לגבל הבחרה הדדך ש" אחותתה בלי מעלה.

היום הזה יכול לחיות כיום מכל המשוקר! חיילנו בחלל מת מעבים לשמור אי הארי" ישות לקיומו הייהם ומל אנשי להם. לאחר שיבינו הדות מזון, יקומו ואמרו: „אשרינו שיהי" יים אנחנו! יהודים חיי אבר מינו. ויהודים יהי בינו ובי בינו עד עולם!"

*

תורה מלמדה אותנו שזר" סוב וגם הרע מאת הבורא ניתן בו, ותלמדנו מסבור. שמי שמבר" קש לחזור לבורא רק את הטוב, מתעקש אותו, ותמנה. הרי אין מקריות בעולם. מדוע, אם כן, ברא הקב"ה גם את הרע ואת אינני, אך בדרי הטעמה, מבלם הנוער הישראלי את הקדוש ב" שמנת קטנו מאו המעמד הישנה מהר מיני, ועד מ" ה מ ר, שיי למעמנו נוהאים הם את עניינם בבסתרון, שיוא סוב, כי הייב הוא לחיות פוב.

אולם, מגמת זו טרם לבשה ביטוי ראוי לה בקביעת אמצ" נות בארצנו. מסכן נסיונות ה" עיקדה החדרים בקרבנות יק" רים, ובסכנה שבעקבותיהם. הנה מתבריר יותר ויותר, שעקב ה" הסתחות המתמכיות של אמצעי חתקשורת המסוגיה של ריכוז מתרנים ונישבדים בידי עובני" ה" מדיניה בלבד, וכי שכן כאשר מתוסף ריכוז כל אגרותיהם מקרקעות ובנכסת של הסדיריה בריחום כפו בארצנו — בחב" אים אלה יכולים הם לקפל תחלטות ובוקות את שובת ה" כלל ואת רצונו. ולהוציאו לפועל כמשנ ללא הגנרות. מכאן ה" יסור לסכנה הבלילה.

עשרות שנים הי הנם בציפיה לחמרות, לתשובה, אולם טרם נמצא לה ביטוי אמיתי.

הסדיריות הריבנו בבמיטות ל" שאיפתו הנמיתית של עמנו ל" גאולתה. כאשר קובני הסדיריות יכיה. כל שבשאו זד הוא מטר הם, ורשלון לפה.

קובני הסדיריות יעמנו בבפ" מות לשאיפת האמיתה כל עמנו. לאחר שהאומה הנוער שלה ריבוי כל אמתה ב בדיעה רחבה, ובגמות שאנה מתאריה מסקרת לגבל הבחרה הדדך ש" אחותתה בלי מעלה.

היום הזה יכול להיות כיום מכל המשוקר! חיילנו בחלל מת מעבים לשמור אי הארי" ישות לקיומו הייהם ומל אנשי להם. לאחר שיבינו הדות מזון, יקומו ואמרו: „אשרינו שיהי" יים אנחנו! יהודים חיי אבר מינו. ויהודים יהי בינו ובי בינו עד עולם!"

*

מי שלא הכיר את הנוער ה" ישראלי, לא יוכל לאחבו כראוי. מי שסרם הכיר לאחבה הנוער הישראלי, אמתנו מנוסה. ליגא אינני, אך מדי הכיר הכשרה, מגלם הנוער הישראלי את הקדוש ב" נשמה קטנו מאו המעמד הישנה מהר מיני, ועד מ" ה מ ר, שיי למעמנו נוהאים הם את עניינם בבסתרון, שיוא סוב, כי חייב הוא לחיות פוב.

אולם, מגמת זו טרם לבשה ביטוי ראוי לה בקביעת אמצ" נות בארצנו. מסכן נסיונות ה" עיקדה החדרים בקרבנות יק" רים, ובסכנה שבעקבותיהם. הנה מתבריר יותר ויותר, שעקב ה" הסתחות המתמכיות של אמצעי חתקשורת המסוגיה של ריכוז מתרנים ונישבדים בידי עובני" ה" מדיניה בלבד, וכי שכן כאשר מתוסף ריכוז כל אגרותיהם מקרקעות ובנכסת של הסדיריה בריחום כפו בארצנו — בחב" אים אלה יכולים הם לקפל תחלטות ובוקות את שובת ה" כלל ואת רצונו. ולהוציאו לפועל כמשנ ללא הגנרות. מכאן ה" יסור לסכנה הבלילה.

עשרות שנים הי הנם בציפיה לחמרות, לתשובה, אולם טרם נמצא לה ביטוי אמיתי.

הסדיריות הריבנו בבמיטות ל" שאיפתו הנמיתית של עמנו ל" גאולתה. כאשר קובני הסדיריות יכיה. כל שבשאו זד הוא מטר הם, ורשלון לפה.

קובני הסדיריות יעמנו בבפ" מות לשאיפת האמיתה כל עמנו. לאחר שהאומה הנוער שלה ריבוי כל אמתה ב בדיעה רחבה, ובגמות שאנה מתאריה מסקרת לגבל הבחרה הדדך ש" אחותתה בלי מעלה.

היום הזה יכול להיות כיום מכל המשוקר! חיילנו בחלל מת מעבים לשמור אי הארי" ישות לקיומו הייהם ומל אנשי להם. לאחר שיבינו הדות מזון, יקומו ואמרו: „אשרינו שיהי" יים אנחנו! יהודים חיי אבר מינו. ויהודים יהי בינו ובי בינו עד עולם!"

*

מי שלא הכיר את הנוער ה" ישראלי, לא יוכל לאחבו כראוי. מי שסרם הכיר לאחבה הנוער הישראלי, אמתנו מנוסה. ליגא אינני, אך מדי הכיר הכשרה, מגלם הנוער הישראלי את הקדוש ב" נשמה קטנו מאו המעמד הישנה מהר מיני, ועד מ" ה מ ר, שיי למעמנו נוהאים הם את עניינם בבסתרון, שיוא סוב, כי חייב הוא לחיות פוב.

אולם, מגמת זו טרם לבשה ביטוי ראוי לה בקביעת אמצ" נות בארצנו. מסכן נסיונות ה" עיקדה החדרים בקרבנות יק" רים, ובסכנה שבעקבותיהם. הנה מתבריר יותר ויותר, שעקב ה" הסתחות המתמכיות של אמצעי חתקשורת המסוגיה של ריכוז מתרנים ונישבדים בידי עובני" ה" מדיניה בלבד, וכי שכן כאשר מתוסף ריכוז כל אגרותיהם מקרקעות ובנכסת של הסדיריה בריחום כפו בארצנו — בחב" אים אלה יכולים הם לקפל תחלטות ובוקות את שובת ה" כלל ואת רצונו. ולהוציאו לפועל כמשנ ללא הגנרות. מכאן ה" יסור לסכנה הבלילה.

עשרות שנים הי הנם בציפיה

אברהם מרדכי

זכרון

וכרני אירון טוב לפניך בשמי־שמי־קדם...

(מתפילת השחרית)

הוים. אני יורד מפדרגות ביתי. מפתאום צצרני: לחש חשאי מתוכי: הסמכתה...

נזכרתי: את השכחה. שאל שלחן־עבודתי. לקחת שכחתי. כדור ישנוני — היא נמצאת בתוך אח מעון ביתי.

„נזכרתי"...

הן כן רגיל אדם יכיר. כל שבשאו זד הוא מטר הם, ורשלון לפה.

אבל, מי הזכירני? מיהו זה האיתנו אחר לחש בי אחר מטפרי, מ[illegible]?

הארץ זה א"י־הים. הוא בי, הדבר? מסך של מבוא. אשר מתנהג כך ליצור עולם. אשר מתנהג כדרך הטבע. אך מרגש לבנים בדרום בלתי מוסדרים. בריאה אין מלבד בשביה. העבר הוא חלק של הבריאה אל מעבר לחלק מהווהה. ועולם שבעי. כל ש" המבעיות אחוה ילכמו. חייב לחרוגות שלו לא שכחו דעה. מיטני בריאה על־מבעית הבריאה. ובריאה אין מעמיק אין לחיים בלתי מתמונה. לכל" עיון מעמיק אי כאחרוי מסך המבעיות. אך לא יתכן שבבסוף עצמו יהיו חורים המבוים לעיון. אינו דבר ופרר אלא אמצעי המשלת תמונה כללית אל מצב מסויים. כך גם הנוים מיון מד אימוים של מרשים. כי אם יהיו אחת מופלגה. כי הפרעים בנמצאים בו שמיים לבנים כי עולם שבעי. יחכן. שלאחר מכן אחרונ לראות בעיים מרשי אחת מהמציאות המשתנה. בו יהיה להסתכל על הנוים מ[illegible] יצירה אחת כללית — כן תמונה — אך מי יודעם כיון הוה רק המתלשלות ובנוי ע

בנתיב האור המרמי

סגולתו הנעיותה של עם זה תוא בוא שיגיע לו, ובינלאו לחוש ולתוקיר את האושר שבקיום ולנסות לעבוד בשלמות ולנעבו בדרורות. פרוש אור גדול. בנתיב זה לו חלק שום עם אחר. על כן אין שום חיים טורים של ימים עמו וימים יבואו ומומה לעברו ועתידו של עם זה.

מתוך „דרכי אל המחשבה" מאת ר' יעקבו בוטשו

כמה זמן קיים העולם?

מאת הרב חיים ישראל שפלר

רבים חשבים, שלולי התורה היתה מגלה כמה זמן ארכה בריאת העולם, וכמה זמן העולם קיים, היה מתקבל על חרעה, שחעולם קיים כבר הרבה יותר מששת אלפי שנים, אך באמת אין זה כלל נסתבר, שחתחלת העולם היתה למני כאלפיים שנים. מחקר מדעי יסודי אינו משאיר מקום לספק, שהעולם מתנהגנו לפחות מיליונים, ושמערת זאת משורה בארם. מה מעם איפוא בקיום עולם כמשך מליונים שנים, מבלי שיהיה אדם בהוכנו? ומה מעם אפילו בקיום אדם, שפרם הגיע לרמה הדרושה, על מנת למאות את הפקידו? אך מצד שני אי אפשר לתעלם לגמרי מהתאוריות המדעיות, המיחסות לעולם קיום של מליונים שנים. מוכחות רבות ושונות הוכאו עליידי אנשי מדע, העובדים בשמחים שונים, לטובת תאוריות הנ"ל, ולכל תמונת חלק מהוכחות אלו רשת לדחותן. האם הכרוא בוא עצמות בעלי חי ושריגי בהיים, הנראים כמילו נחים כאות אלפי שנה בארמה, על מנת לחעתונו? האם החומרים הרדיואקטיבים, שבעבם כאילו מעיר על קיום של מליונים שנים, נראאר רק על מנת לחכשילנו?

חשבונה היא, שהבורא ראה צורך לברוא עולם טבעי, עולם אפר בו כל הנבראות עולים על־יבר עלה — חוץ מנסים בלוים בודדים — מוסתרות מאחוריי מסך של טבע, לא בטפיק לנו כך ליצור עולם. אשר מתנהג בדרך הטבע, אך מרגש לבנים בדרום בלתי מוסדרים בריאה אין מלבד בשביה. העבר הוא חלק של בריאה. וב

מו"מ עם ירדן: כל האפשרויות

(המשך מעמוד 1)

ישראל כולה, למחות עד הירדן, היא מולידת העם הזיהרדי, מכיון שכך, מקו־ביל של בעלי אסטרולה זו לדבר על „שיחרור" השטחים ביוני 1967, ולא על „כיבושם". הסיסמה „אדמה משוח־רדת לא תתחזר" פירושה, במובן פר־ליטי, סיסמת יהודה, שומרון ורצועת עזה למרינת־ישראל. תושבי השטחים צריכים להיות, במקרה זה, נתינים ישראליים וליהנות מכל מזכויות זי שמורות לאזרחי המדינה.

„תוכנית אלון", על שם מי שמכהן עכשיו כסגן ראש־הממשלה ושר־החוץ, גובשה ונוסחה ביוני־יולי 1967, הוגשה לדיון בממשלה, אך טעולה לא נידונה, לא אושרה אבל גם לא נדחתה. יתר על כן: יש רגליים לסברה — ויש הזכחות בשטח — כי התחנלות ב־יהודה ובשומרון, ומעל לכל שורת היישובים שהוקמו בביקעה. תואמים למעשה את הסמל „שיחרור" השטחים בתוכנית אלון. אלון גם הגיר בין ר 7 ל־10 ק"מ, הכולל את העיר יריחו ועובר דרכה. אלון גם הגיר בהנעקת ריבונות, או זכויות ריבוניות לירדן בשטח, ובמתן גישה חופשית דרך ישראל אל נמל עזה.

חוסיין התנודע אל תכנית אלון מכלי ראשון. אבל דחה אותה. למרות שאלון מוכן היה להעניק לירדן אפילו פרזידור אל תוך ירושלים המזרחית.

התנחלות מבוקרת

„תוכנית דיין" מחמצת, על רגל אחת, בצורה — הבלתי מקובל ב־חברת אל החלק המוחזר באמצעות פרזידור ברוחב חצי בין ר 7 ל־10 ק"מ, הכולל את העיר יריחו ועובר דרכה. אלון גם דוגל בהענקת ריבונות, או זכויות ריבוניות לירדן בשטח, ובמתן גישה חופשית דרך ישראל אל נמל עזה.

חוסיין התנודע אל תכנית אלון מכלי ראשון. אבל דחה אותה. למרות שאלון מוכן היה להעניק לירדן אפילו פרזידור אל תוך ירושלים המזרחית.

עולם — של הנצחת ריבונות צבאית ישראלית בשטחים, בלי סיפוחם הפורי־מלי, עם השארת תושבי השטחים כ־בעלי נתינות ואזרחות ירדנית. דיין, סמוך את עקרונות תוכניתו טיפ־טיפין לידיעת הממשלה הציבור, שוואף לשלוח „הצבעות" של התנחלות יש־ראלית לעבר גב הדר, ועומד על שלי־מת שהי לאורך הירדן ובנקודות אס־טרטגיות על פיסגת הרי יהודה ו־שומרון.

תושבי השטחים, שבאמור לא יתי־אזרחו בישראל, יקבלו את ביטויים המוניציפ־ל־ים ל־יחידה השומרון המנוסמ־ל־ת על פי השקפת דיין, על ידי התנחלות „מבוקרת" (ר"ל באישור הממשלה, בלי לפגוע בתושבים המקומיים, בלו רחבי הגדה.

תוכניות אלון ודיין, חרף הנבדלים ביניהן, וכן תוכנית נוסחת תקראה על שמו של שמעון פרס ותושבי השטחים כ־בעלי נתינות ואזרחות ירדנית. דיין, סמוך את עקרונות תוכניתו טיפ־טיפין לידיעת הממשלה והציבור, שואף לשלוח „הצבעות" של התנחלות יש־ראלית לעבר גב הדר, ועומד על שלי־מת שהי לאורך הירדן ובנקודות אס־טרטגיות על פיסגת הרי יהודה ו־שומרון.

נסיגה „אנכית"

לא זה בלבד שחוסיין דחה את ה־תוכנית, שהועלתה לפניו בשיחות „שלא התקיימה", וחזר ודחה אותה כאשר דובר בה בשנה האחרונה, אלא שגם מזכיר המדינה, ד"ר הנרי קיסינג־ר, ביטל תוכנית זו בשיחתו עם שאלן. לפני שלושה שבועות, קיסינג־ר איננו מאמין, כך אמר, שירדן תשלים עם נוכחות צבאית ישראלית בגדה. ירדן, כמו מצרים וסוריה, רשאית לה־בוע — סובר מזכיר המדינה — „נתי־מן הגדה, עליו תחול ריבונותה המלאה.

השקפתו של קיסינג'ר מצאה ביטוי בוטה בהודעה האמריקנית־ירדנית ה־משותפת, המאמצת למעשה את תביעת ה„הפרדה" של ירדן, מירושה — כפי מור — נסיגה — אירושתי — מן הירדן. מסתבר כי סגנו של קיסינג'ר, ג'וזף סיסקו, ניסח גם הוא את כוחו בהמצאת האריאציה נוסחת על יסוד התביעה הנ"ל. במקום נסיגה „אנ־קית" (לאורך הירדן) הוא השתמש בשיחה עם אלון ברעיון של נסיגה „אנכית" (פרזידור לעומק, כנראה ב־אזור יריחו). ואולם רעיונו של סיסקו לא מצא תומכים נלהבים, לא בישראל ולא בירדן.

בימים אלה מגלגלים, אולי ביומת קיסינג'ר, רעיון נוסף של שעה 1955 אחר. במסגרת הסדר־ביניים, או הסדר חלקי, בין שתי המדינות, אמורה יש־ראל לסגת מן הירדן, ואולם לא עבור ירדן, אלא כחוצץ אויב. יוצבו בגדו־עה, במובלעת, או בפרזידור המסוגע, מחשבת בכלוון זה מתגלגלת כעת ב־מחלקת המדינה, וכבר הוצאה לידיעת ישראל. ואולם גם תוכנית זו לא ני־דונה על־ידי ממשלת־ישראל.

נזכיר לבסוף כי ממשלת־ישראל, אם ופאשר תיפגש למו"מ עם ירדן — דבר שלאור המציאות האחרונות עלה אינו מובטח — לא תהיה מס־גלת לחתום על חמסם מלשהו שיש עמו נטיגה כלשהי. מלבד „לא מלחמה", על דרי עריגה בחירות כלליות. דבר זה חובטח לא רק לממש"ל, כמס־שלה הקודמת ובמחלך המרים לצרוחה למשלה חדשה, ראש־הממשלה רב־חן, רבין הכריז על כך. מאוזני לקס־המעולם, מעל במת הכנסת, הוא חזר על עקרון זה מעמש אחרת. כאן.

זאת עולה: יצחק רבין גם הכריז משבוע בהגיגיות שישראל „נכונה עם ההפרדה". אחרי הסכמי ההפרדה עם מצרים וסוריה, לא תהיה „הפרדה" במרכז של נסיגה חד־צדדית — עם ירדן. ממשלת־ישראל, לדברי רבין, הממשלה, חוזרת להסכמי־שלום עם ירדן. הסכם שבמסגרתו — אם יקום — ייתכנו נסיגות. תמורת ויתורים מן חצד השני, ובתנאי שהוסכם יוכנו בתמיכת רוב הציבור בבחירות.

שלושה חברים — בחייהם ובמותם

איתן, גבי וחנוך מעולם לא נפרדו ★ הם למדו יחד, התגייסו לאותו חיל — ועתה הם מונחים זה לצד זה בחלקה הצבאית של חללי יום־הכיפורים בקריית־שאול

חנוך סנדרוב

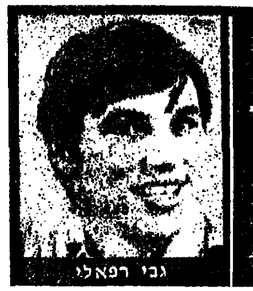

איתן סגל

גבי רפאלי

מאת
פרד רפאלי

הכותב הוא ראש מישרד ה„ג'רוזלם פוסט" בתל־אביב ואביו של גדן גבי רפאלי ז"ל.

לפני יומיים הם שבו ונפגשו — איתן, גבי וחנוך. כעצם, ניתן לומר, הם מעולם לא נפרדו. הריקות אשר שררה ביניהם לא נוקתה ולא הוסבה. הם נשארו אז אפר־לו בקתות. זו היתה ידידות שאמנה על יסוד של אמון חדדי והכנה, מין הרגעוגיה שלא נוקתה ליחידות כדי להפרותה. הם ידעו, כי יכולים הם לסמוך איש על רעהו.

הוא בת שנים רבות. הידידות הזו. מאז סתו 1957, אז פחה בית־ספר חדש, בתי־ם הכין הלבדיו היה נער קטן, חנוך שמו, נראת אף צעיר מעט שנתיו, דעוד נער, גבי. בהיקומה מכל תלמידים הזאורים, הנעים החדוגעו מיד — ידידות מסבבת ראשון.

חספורטאי — וחידען

שניהם הוו נערים מחוגנים, עללוי־ראש ונבונים. חנוך היה הרציני שבשניהם; יקדה בו תשוקה לתמסיון. ציון של 95 העכיר את רוחו; חייב היה לתשיג 100. לא הוה עם מעם שיעוניו אלא מעתקבר על הנר־שא.

גבי היה נינוח יותר; הוא כמה בכוח בכרוכו. האיון לתסבירי המורים הסתר על מולו. כל ציון היה טוב בעיניו ובלבבו שהבטיח אל עליהו לכיתה הבאה. אחבתו הגדולה ניתנה לספורט. מגרשי־המשחקים היה המקום שם התכלם ושם בילה את מרבית עיתותיו. אירשהו חרם הגיבור בין חומות. מגיחם ניתנו בחוש־הומור הזו. מדיך המכמון ו וגבי — המכונן ומדש־חומות. מגיחם ניתנו בחוש־הומור הזו. יגם הנעיר־בלשונו. אך גם מלא חיוניות של עלומים. לא היתה תגבת אר מסרבת־כיתה. שכח „הצמד הנון־גבי" לא „נגב את הי־מצוה.

שמונו שנים הלכו יחדיו לאותו ביתי־ספר, הציקו יחדיו לאותם המורים, הגו ובציעו הפולים מתעלולים שונים. איכשהו עברו תקופה זו בבלי לתיגון. חנוך הפעיל את מוחו, גבי — את קסם אישיותו וחכל סולח לתם ונשכח. חרושים למני בתיגות הפקיר יקבו חשבים על המשפחים והתכו־נו; הם עמדו בבחינות בהצטיינות.

אותו זמן פורסם ברבים על פתיחת אוק־דמת מבאים שניתן בישראל — קשורה עם נינטסיה תרבלית בתל־אביב.

השטנים תגיעו אם בשמותיהם, ותתיי־צבו לסיתרוגים. אחר כאן שבוקות של בני־מה מלאת מתיחות. מאשר לבסוף נמסרו לתם תחנוצות ותם למרו, כי בחרו לחיי מנות על 80 תלמידי הפנימיה הצבאית, מבין למעלה מ500 פונים. — לא היה נבול לשמחתם.

קיץ 1965. כל הנערים גילאי 1951 נתנו מן המוקד הגדול, אך גבי וחוד תמיד בבלילי, שם המתקנת הפנימיה הצבאית, „אחותה המערבית" של הפנימיה הזוחיקה. „הקשורה עם ביה־הספר הריאלי בחיפה.

80 נערים בני 14, מכיתה־שאן ועד ד־מונה, נפגשו ותחלו את אירבע שנותיהלי־מודים והאיטוניים הצבאיים. כאן נפגשו חנוך וגבי עם איתן, שבא לגילי מביה־ס ע"ש יחזקאל עזאבנבי בשפלה.

קבוצה מלוכדת

איתן היה גבה־קומה, בלונדי והכול־עיניים. שמנמן קמעה, עם ויתר־חמיר על מגיו. היית צריך רק לומר לו — ודעת בביטחון כי תדבר יבוצע. הוא היה שאפתן; משכת הראשונה ליפנות על שלרשת מנפיר־ד־ר־כתם נאדרו; כל אחד מהם הוצב ליחי־ד־ם הוחיים בפנימיות לא הוי קלים. חשכמה מוקדמת, תתמלולה. אוחותיבוקר ונסיעה בלילי־אביב, לילמודים בגימנסיה הרצליה, ובכללות הלימודים — בתנוה לגילי. ארוך חתצהרים — ושוב אל ספסלי־הלימודים. לעשיית שעיעורים, בערבים, כאשר נערים בגי גילם הבחוזנו מעמל חיום. הו הלמידי הפנימיה עסוקים בצד הצבאי של הוצגם. כשנערים אחרים הנו מתפשטים, מיטי הנ אז יצר ביטולילימודים אחרים — תלמידי הפקיר יצאו חשנים על המשפחים והתכו־נו.

אלת הוי חיבנים הקשות, שתבעו כוח־סבל ורצון־ברזל; תחליך הסיון הלה לתם אותיתיר. כתום ארבע הפנים נותרו מן ה־80 רק 29 בנוגים; רק 20 שהצליחו לחוד זיק בעמד. כאשר בחה ראש הממשלה, הגבו גולדת מאיר, למסדר־הסיום כל המח־זור הראשון בפנימיה הצבאית של תל־אביב, היא סקרה לא נערים כי אם גברים עצומים בחוזי־תחלטה, בכוגים לכל משימה אשר ישית צה"ל על כתפיהם הנערות.

איתן, חנוך וגבי הצטרפו לחיל השריון, תם למדו כיצר לשפל בטנק — למרות הר־מב. אנו. הריחם. הוטמנו לתמנון — אך לא עוד בגילי כי אם בתחנות־צבא שונים. לשם באנו לראות את ילדינו, בטרוגות ה־שנים הסבה לסמורת הציפיה ליד הישבר לילדינו הוזבאים־לחוסמה.

הזמן ליבר לא רק אותם, אלא אף אר־מנו, חוריחם. נפגנו בעקבותיהם בגדים מהמנה אחד לשמונה, מקרים צבאי אחר לאחר — קורס קצינים, קורס קציני שריון — עד אשר הוי לקצינים בעיתים ב„אגרוף הפלדה" של צה"ל.

עתה שוב לא היינו מתחיים לתם ב־מגיו. הייתי צריך רק לומר לו — ודעת בביטחון כי תדבר יבוצע. הוא היה שאפתן; בשנת הראשונה לשבות על שלרשת מנפיר־ד־ר־כתם נאדרו; כל אחד מהם הוצב ליחי־ד־ם הוחיים בפנימיות לא הוי קלים. חשכמה מוקדמת, תתמלולה. אוחותיבוקר ונסיעה לתל־אביב, לילמודים בגימנסיה הרצליה, ובכללות הלימודים — בתנוה לגילי. ארוך חתצהרים — ושוב אל ספסלי־הלימודים. לעשיית שעיעורים, בערבים, כאשר נערים בגי גילם הבחוזנו מעמל חיום. הו הלמידי הפנימיה עסוקים בצד הצבאי של הוצגם. כשנערים אחרים הנו מתפשטים, מיטי הנ אז יצר ביטולילימודים אחרים — תלמידי הפקיר יצאו חשנים על המשפחים והתכו־נו.

אין, ירח דבש קצר — ובחזרה לתפקיד. ואז בא היום הגורלי, יום־הכיפורים תשל"ד. חנוך ואיתן שירתו באיזור החזיתי. גבי — ברמת הגולן. לעולם לא נדע אם אכן באה עליהם הבלחמה בפתע, ואולם הם הי־מוכנים לה.

בקו האש

מתיון שיחות עם חיילים ששירתו כפי־קודיהם, מתבלת תמונה אחרת. הם לא נשברה, לא אחזו בהם בהלה. אם קתרוי־ותם נחנו בקול חרישי. ברור ונמרץ — כפי שליטים ברוך, בי שהיה מפקד הפלי־מה. אשר מעולם לא הניים אם קולו. אפילו כאשר הוחם לו סיכה לתחכיבם.

כל השלוקה הנהיגו את אנשיהם ואת הטנקים שלהם אל תקרב ובקרב. בנוגמם על־פי סיסמת הפנימיה: „הקשקש הבביר־חיר". אף כי רק שנתיים־שלש הפרידו ביניהם לבין מפקדיהם, הם נראו קשישים יותר, מנוסים ובשלים יותר. אנשיהם בטוחי־בתם.

חנוך היה הראשון שנפל. בתגובתו את שריוניו מול עוצמת פי־מנים של שריון אויבים — חיים בלאי תחלחבות ונאמנים. מפרי, הוא נפגע בירנו בבר בתים ושבת. הוא ביקש לשחרר מן המשקה. חבש את מפגע־ציר־שאבות ואחר נפגל את הקיר־ותיו ותוסיף לחלתם עד כי שיל ל"ם פגע בטנק שלו ואוא נגרר.

איתן היה שלישו של מפקד מכוחות הטשריונים בסיני. יחד עם מפקדו ונקבא חמיד בקרבאה. ריחד עם מפקדו איבד את חיין ביום חשבת. הוא נפגע בטנק. כאשר סגן מצרי סגנ בחלב־ים המקוה.

גבי, בחזית הצפון, השתתף בהדיחת התפתרות הסורית, במנאי יום־כיפור הנ־צע בכחמה. חבר את עצמו והוסיף לחלל־חם. פעמים הרי מל רבים. זאף על פי כן הצליחו להסיגיר עשרות מנגר אויב. גבי עצמו אף הצליח להכל מסוק מוחר.

בבוקר יום ד', בעמדו חשוף בצריח, נפ־גע בראשו.

איתן הובא לקבורה במפקדי הנגב. ה־מנק של חנוך נוחר בשטח שבנבא עלי־ידי חטצרים ובברו חדדשים בטרם נמצאה גוש־חו ונקברה בקריית שאול. כאשר נפגע גבי, הוא הסמיק לצעוק „הנוק בראש! — ולקמוק, באמשרו לאנשי צוותו להיתלק, שוב לא נראה יותר. כעבור שבועות נת־גלתה גופתו ותובאה לנוחות עולמים ב־קבוץ לוחמי הגיטאות.

עתה הוה הבבנו יחדיו. שלושת בני־ריס, זה בצד זה, ונשקם — מבלי הסתיר עוד. זאנו חרוזים — כאן, בפתחי בתנות־ואמנמים — חרוזו ונינבשבנו, על בנייר־ם הם; לא עוד מצפים לשובם, כי אם מני־מים לתפסרף אליהם.

שלושת קברים — מספר 16, 17, 18, שורה 1, חלקה 8 — בית־הקלמון הצבאי בקריית־שאול. לי יכלו קברים אלו לדבר, כי אז היו מסמרים על שלושה חברים, אחים־לנשק, שלושה סרנים בחיל הטריון, אשר בחצו את הטריון ללא ויסוס ובה חסון המר. בטרם מלאו להם 22 נקטרו חיהם — חיים בלאי תחלחבות ונאמנים. נבונות־לשרות; חיי תקות, בקרות ואף מבוכות, חיים עם אחנת ובריטיות.

כבל האחרים אשר נפלו בשנות־המרב של ישראל, חם מילאו את תפקידם.

האם מילאנו אנו את תפקידנו?

VOLVO
שוב עושה היסטוריה

VOLVO
1975

רק כאשר תראה אותה-
תאמין שהיא אפשרית

נמשכת ההרשמה
לדגמי 1975

חיבואנים חבבעדיים:
"מאיר" חברה למכוניות ומשאיות בע"מ
בבעלות מאיר כץ ובנו תל-אביב, רח. קדליבר 25, טלפון 2881588
המפיצים: ירושלים: אוטו דון, המלך דוד 8, טל. 241588. חיפה: אברהם ריף בע"מ, אלנבי 3, טל. 645882. נצרת: שוכנות עפולי, רח' מאוטוס הששי,
באר שבע: ז. מ.ח. בע"מ, נגבה 9, טל. 56261. נתניה: אחים שבדלוב, רח' הרצל.

once volvo always volvo

מיתוג אדרטן בע"מ

מכשירי חשמל אריה
חיפה, רחוב פטיש 2, טלפון 666710

סלון אריה,
חיפה, רחוב ביאליק 11, טלפון 662188

חגיגה מודל SIEMENS
SIWAMAT 2450
פאר תוצרת גרמניה

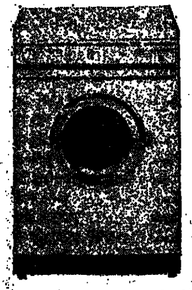

מוצרי סימנס עם חשרות תאמנו
של רדיו קליניק

"אורנית"
בגן־יבנה

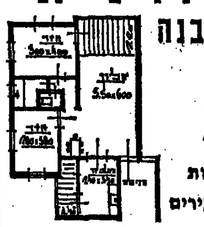

החלה
מכירת דירות 4 : 3 חדרים
שלב א'
3 חדרים הוזל ל-.125,000 ל"י
* תנאי תשלום נוחים
* במרחק 5 ק"מ ממרכז אשדוד
* מקום כפרי ושקט מול הים
* משכנתא עד —.25,000 ל"י
* כניסה תוך 20 חודש
* ביצוע וגימור מעולה

„אורנית" בע"מ, רח' בית תפועלים 6, רחובות, טלפון 939219

דרוש שטח
של 300 - 350 מ"ר
לבית מלאכה
לתיקון מכונות משרדיות, למטבחים אלקטרוניים ולמוסמן, עם חשמל ● עדיף אזור רח' המסגר, יצחק שדה — ריב"ל, תל־אביב.
נא לפלפל לצי' עילה, טלפון 3799-8 — מ"ל.

מעיל עור „תמי"
חיסול המלאי
מעילי עור נשים — 490 ל"י
זקטים עור נשים וגברים —
350 ל"י
שיקגין 8, תל־אביב, טלפון: 282465
פתוח מ־7 בבוקר עד 7 בערב.

לסובלים
מטחורים
ולמוגבלים
בידיים

מכשיר חשמלי חדיש,
פטנט אמריקאי,
ברשיון בלעדי בישראל.

המצאה מהפכנית
של מומחים אמריקאים,
להחקלת
כאבים של הסובלים מטחורים,
תוחיות למוגבלים בידיים.
מוזמנים לכל אשלה בחדר המדרגות.
אפשרות הפגלה עייי חרגל.

מומלץ
עייי רופאים ברחבי תבל,
וכן עייי
המחלקה לכירוגיה כללית וכלי דם,
ומרכז חשיקומי
במרכז הרפואי עייש חיים שיבא.

ירושלים כלבו וחמיר, בכר מחרה, טל. 02-226471
• המבוגרבעיה, שמא 19, טל. 02-234765
• ניתן לוי, מיצרי נוראה 11 • טל. 02-290077
קריתיאתא בבי מלרשטיין, בנדות 7, טל. 04-720075
• בקלבויים, העצמאות 34, טל. 04-720341
חיפה ניתן קוק, המסגרים 46, טל. 04-521202-3
• הצבר, הצבר הרוח, בשנות ליד בנק בר־קוכבא
רחוביות עבדון, הנדבה 1, טל. 04-920004
רמת־גן המשלבצע בע, ובנוגיקה 70, טל. 03-721894
תל־אביב מחרשרון, ליל־הבלות 48, טל. 03-621811
חדרה ומבה־מנחה, הנבדים ומבה־מנחה, 66 מ"ר, 063-28806
ראשון לציון דיור אלבים, הרצל 47, טל. 03-949318

קרן תל־אביב
לספרות ולאמנות „צליל גן" „אמנות לעם ת"א—יפו
מיסודן של עירית ת"א—יפו
ואגודת לקידום אמנות לעם

גן התקוה (שכונת התקוה נוה צה"ל)

מוצ"ש 24.8.74 בשעה 8.30 בערב

* שדרות ויצמן שכונת התקוה
מקטעים מתחצה תחדשה „אהבה ראשונה"
* לזקנת פקודי חמרכז בתפנינה תחדשה „זוהי רק ההתחלה"

מנחה: מני מאר

כניסה חופשיתו

חופשה עם אנגלית

בבית הארחה כפר בלום

שהיה של שבוע בתנאי פנסיון מלא
עם חצי יום אנגלית — ללא תוספת מחיר
מ־27.8—3.9

חמחיר: 80 ל"י לאיש ליום (אפשרות השתתפות משפחתית)

במקום אויר צח, בריכת שחיה אולימפית, מגרשי טניס (הערות שטרות).
נצל את חופשתך לקידום אישי עיי שיפור וריענון האנגלית המדוברת.

הרשמה ישירות בבית המארחת (טל' 067-40468 או ע"י מפתח ופן דרך חברות הנוסע השונות.

קורסים באנגלית במשך כל השנה

נתקיימים קורסים באנגלית ברמות שונות הנמשכים שבועים או שלשה.
פרטים על מחירי, תאריכים מדויקים והרשמה אפשר לקבל ישירות בבית המארחת.
בשרד התיירות / המח' לעידוד תיירות פנים / ועדת התיירות הגליל העליון

נותרו רק 6 ימים!!

מכירה!!

מחירים חסרי תקדים
על כל מוצרי עבודות הידו

גובלנים מעל 600 דוגמאות **20%** הנחה

כריות - רקמה עצמית - בחלה **15%** הנחה

צמר לשמיכים - 89 אג'
לאריגה עצמית — במקום 1.40 ל"י

חוטי D.M.C — במקום 60 אג' רק 50 אג'
אהילי פלסטיק ובריזל — מ־30% עד 30% הנחה
גובלנים עם צמר „פרגון" מארה"ב — 10% הנחה

אמפיסל

בזמן של עליות מחירים
אמפיסל
מוריד מחירים!

תל־אביב: המלך גורגי 62; אלנבי 98
אבן גבירול 9, תחנת מרכזית.
ירושלים: יפו 43; המלך גורגי 21
חיפה: הרצל 31.
בארשבע: הרצל 66.
חולון: סוקולוב 66.
ראשון־לציון: רוטשילד 48.
רחובות: הרצל 294.

אשדוד: שבי ציון 127.
רעננה: אחוזה 109.
חדרה: סוקולוב 14.
נתניה: בתים, תחנה מרכזית, ורחוב הרצל 7.
נהריה: רוכסבל, הרצל 77.
* גאולת כפתור סוכנות „אמפיסל" חדשה, במרכז חנויות חחדש.

מחסן
בציר־פוסט בחיפה

מבנין של 500 מ"ר, גובה 6 מ' עם מים
החשמל עם משרד 70 מ' נוסף וחצר גדולה

מעוניין לקבל הצעות
על בטיח שכר חדשי ומקדון לבעלון.

לפנות ת.ד. 4496 חיפה, למספר 52083

למכירה
דירת פאר בחרצליה
קומה ב' 4½ חדרים
מבחר מפואר יד ראשונה
מחיר: 270,000 לירות
בכיסוי מיידית
טלפון: בשעות העבודה: 227419, 228456
הערב: 757316, 445569

מכונית זו יכולה להיות שלך

פיגו 104
המכונית בעלת 4 הדלתות
הקצרה ביותר באירופה

954 סמ"ק-חנות קדמית, 4 דלתות.
אורך: 3.58 מטר-קלה לתמרון ולחנות.
בטוחה, נוחה ומהירה.
וסכונית, 17.25 קיים לליטר ב-80 קמ"ש

מכונית זו תוגרל
במבצע פרסים עגוק של
הלוח הכפול

פרסים גדולים הכפול
ותשתתף גם אתה בהגרלת הפרסים הגדולה

מכרזים נחושת תמונע בע"מ

מכרז מכירה מס' 19/74

מוצעים בזה למכירה כלי חרכב המפורטים דלהלן: —

	סוג	תוצר	שנת יצור	מס' רשוי	דגם
1.	משאית בשפה + טיבל טים	F.W.D.	1958	61—200	ג'יפ דיזל (לפרוק)
2.	פרטי — רכב שרות	יוגילים	1968	251—287	CJ-5
3.	פרטי — ג'יפל	רנו	1971	289—298	R-6
4.	פרטי — ג'יפל	רנו	1972	307—347	L-6
5.	פרטי — ג'יפל	פורד	1973	314—024	אפקורס
6.	משאית דיזלת	דודג'	1967	115—677	D-300
7.	מנוף — קבינה כפולה	דודג'	1970	125—424	D-200
8.	קומפרסור	דודג'	1970	125—345	WM-300
9.	קומפרסור	דודג'	1970	125—451	WM-300
10.	טרקטור	פלץ	1972	136—045	404

את כלי הרכב הנ"ל ניתן לראות אחר שעורי החברה ברח' פ' מס' 2 חקירון, תל אביב, בכל יום סלבד שבת, בין השעות 14.00—08.00 עד למועד מגרת המכרז שיהיו ביום ג' 26.8.74 שעה 13.00.

המכרזים, המכרזות, מוסם הצעת מחרים לרכישת הכלי הנ"ל ניתן לקבל בכתובת הנ"ל.
אין חובת מחייבת לקבל את ההצעה הגבוהה ביותר או כל הצעה שהיא.

בהזדמנות בערד
למכירה
עסק משגשג יחיד במקום — מאפיה (קונדיטוריה)
ליצור עוגות
לפנות טלפון 057—97979
אחר טלאכם ותעשיה
ועירה ערד.

חבב בבב בלוח
בלוח הכפול

נפלנו על הראש
60% הנחה

במבצע מיוחד לחיסול
בגדי הקיץ — 5 ימים בלבד
בצלי ההזדמנות ותהני

שמלות מיני —28 ל"י
מכנסי גברדין —49 ל"י
(מדה מוגרחבת)
מכנסים ארוכים —10 ל"י
חולצות בד חדיש —25 ל"י
חליפות מכנסיים —39 ל"י
שמלות מקסי —69 ל"י
חליפות מכנסי מקסי —99 ל"י
שמלות חריון —48 ל"י
טוניקות חריון —39 ל"י
שמלות קצרות לערב —78 ל"י

— הכמות מוגבלת —
המכירה מ־9.00 בבוקר עד 7 בערב

בוטיק מירה
מיטב האופנה לצעירות
תל־אביב, אלנבי 80 (פינת רמב"ם)

דירת 2½-3 חדרים
בצפון תל־אביב
מרוהטת יפה, בשכירות
לתקופה קצרה של 2 חדשים — פסח־מאי
מחפש מוסר צבורי
מתאשות נא לפנות אל טל. 220484 בין השעות 8.00-12.00

ברכת הנשיאים
במלון
בן אמריקן
בבת־ים
מזמינים אתכם
ביום שישי, 23.8.74
לערב ריקודים
בבריכה האינטימית
של המלון
לצלילי
תזמורת
תאלמוגים
עם חזמרים
* משה נוי
* אודי שפילמן
בתכנית האמנותית
סוכם חזמר
בועז שרעבי
והזמרן צחי בר
חקפסורות מתוחה
לרשות הקהל
לחיילים בפרים — חנחה

התאחדות
עולי בדית המועצות
פונה

לכל המעלים, משרדים ומוסדות
ציבור המפרסמים הצעות עבודה
בעתונים העבריים חימיים להעביר
את הצעות העבודה לפרסום חינם
בתוברת בשפת חרוסיה, המופיעה
מדי שבוע, ומיועדת לעולים חדשים.

חחוברת מוצאת לאור על ידי התאחדות
עולי בדית המועצות, ומצורפת בקביעות
לגליון יום ראשון של „נשה סטרנה".

טא לחעביר חמודעות במקביל לפרסומן
בעתונים הומיים:

חכתובת:
התאחדות עולי בדית"מ, רח' חיקרון 111,
עבור דנה. טלפון 228132.

שלטונות מס־הכנסה מתחילים לחפש „מתחת לשולחן"

שיטת ההטבות הסמויות, הנהוגה במיפעלים רבים בארץ והמהווה תוספת נטו למשכורת הגלוייה, הועלתה „על הכוונת"

מאת אריה אבנרי

אביטל דובנוב
„איננו משלים את עמנו"

אנשי רשות מס־הכנסה הורגלו במרוצת שנות־קיומם לחופעות חריגות לרעתם, שבעתן חיתה לעקוף את חוקי המס, ולהג־דיל את הכנסותיהם הכספיות של חעובדים המרוויחים כסף לרשומים ולדיווחים. אבל הנעלמים, שנמצאו בפולחי הבריאות שנעשו בסוכנות האחרונים באוניברסיטת העברית בירושלים, היו מעל ומעבר־לקיבול, והגיעו בדר שאינתו של פרופסור שנפטר לפני כמה שנים, כיכלה לאחר מותו, כמסגרת הדרוים הכספיים. חחזר חוצאות־רכב עבור שנים, שבעלה הסנוח לא יכול היה ולא ידע לבנות כמכונית, מאחר שעבר לעולם שכולו טוב.

טיפר השבוע אחד חעוקרים הבכירים של נציגות מס־הכנסה: „מרוסקרים מכוב־דים, אשר קיבלו משלמונות האוניברסיטה כמוסים עצומים, שהסתכמו ב־10 אלפים ל"י ויותר במסגרת של חפרשים עבור שנים שונים. בא ואמרו לנו, שמאשנמנו מעיף עליהם מאחר שהם רשאים לחעדר בין הסחה למריצות בלכליה ומבוקרת לבין חשלומי־משכר חמוסרים. ועומדים לנו חשלומי־מרה בגובר שלמרה בחמשלה. הם הכינו ש־אנחנו לא נעלים עין, ובדרוש מהם חשלומי מס־הכנסה, כנדרש בחוק".

האוניברסיטה העברית בירושלים עקמה, כפי שסחבר, את הנחיות משרד־האוצר, שהעניקה למרצה ולעובדי־המחקר שלה חוסמות־שכר „מתחת לשולחן" במסגרת של הטבות סמויות בכיבול. כך למשל שילמה האוניברסיטה חוסמת־מחקר מבלי לחלק חמסרצים ניתנו חלוואות דחויות לי־שנה 30 שנה בריבית שני אחוז — דבר פירוח נקיות מסם, חשוות הרבה כסף; חלוואות הכנסה סמויות לכל הדעות; ר־נוכלו חלוואות חרכב, כולל למרצים ש־אינם בעלי רכב.

מן נציב מס־הכנסה, מר אביטל דובנוב, הסנוח בחקיף חעקידו לפני שנתיים, אומר בחקיער לכך: „ביניגו, בין חיתר, חשלום דמי־חבר לאגודות שונות ולקרנות בסכומים חחרוגים מעל המשחור. הנחנשים, ששולמו בחדרש יולי לחקופה שנחמשך עד 12, הוי מעל ומעבר לפרוסרוציה הסקבלה, ולא נוחר לנו אלא לחחייחס לעניין בסלוח חחודרי".

האוניברסיטה העברית אינה המוסד חי־אקרטי היחיד, שהרג מחסדרים המקבלים הטבחות המסלמה בכל הנוגע לחעלמי שכר לרצים ולעובדים בכירים. בדיקה יזומה של שלטונות מס־הכנסה חעלמה, כי בחר־חסר הנבחנים בסדיגה, הסובלים מ־ריזונות כספיים כבדים ומפעילים לחצים על המסעלה לביטוי ברעונות אלה. נחנים לשלם כספים „מתחת" לשולחן". רק לפני כמה חדשים הסחרוחרה סערת ציבורית, כאשר פורסם ברבים כי פרופסורים מסוחי־מים משחכרים לעמלה מ־10 אלפים ל"י לחדש ברוטו.

נראה איפוא, כי לחבא חשקול המסעלה לאחיתו על דבר, חחליטו שלטונות מס־הכנסה כבר בראשיח שנח זו לפקוח עין על שורח של חטבות. שמשלמים מוסדות ציבור וגופים פרטיים לעובדיהם הבכירים חחוחרים. במסרח לחגדיל את סכומי חנטר, שהם מביאים בכל חודש לבחיתם. חיקרי מס־הכנסה „חחלבשו" בעיקר על חבנקים, לאחר שהחברר כי משכורותיהם של עובר־דים כבירים בחם כלולות שני חלקים — אחדים מחמוסדות חלה. למוסדות־לימים אחרים מסוגם של „אל־על", חתעשיה האווירית, „חדיראן" ועוד הוחזרו שמו־תיהם. חוך דחיית ערעוריה על קביעת מס־הכנסה לגבי חשלום הוצאות הרכב. אנשי מס־הכנסה טוענים, כי סעיף אחוקת הרכב חפך לאחח חטבנות הבולטות ביותר, ובאמצעותו משולמים עדיין לרבבות עובר־דים סכומים מעבר למשכורותיהם ללא כל יחס למידת ניצול הרכב לצורכי חעבוד בפועל.

נעשה זח נמצאה קחח בטיפול שוטף. ר־אנשי מס־הכנסה חולים חקוח בחוק החדש, אינו יכלול הוצאח זו במסגרת הכנסות החייבות מס, ויאפשר מעקב מדויק יותר אחר הוצאות הרכב.

חטבה מסוג אחר היא הנשחלמות. מוד גלוי הוא, שמוסדות שונים חמכר כבר מזמן את נסיעת הנשחלמות לנסיעח־פרס או לחמורח על עבודח קשח. אז לחמכח, אומר עו־"כן מגן ניצב מס־הכנסה, אביטל דובנוב: „אפשר היח לאחוח חברח נסיעות לאנשים, שהשלי בכל אחחם רבבות עובדים. הנחי לחרל על־חשבון הנשחלמות בלבכיסים מעבר־לחנחלבות המקסימים לעובדים. ומה לדעת בי־לוים ורכישח אחנות מחרל. אפשר אפילו לשלוח אח הכישחלים בקבוצות מאורגנ־ובטיסות קבוצחיות. אף אחר מהם לא יח־מין את הנשחלמות בחרל".

אין ספק, שאיפוא, ששלמונות מס־הכנסה העבירו באחרונה הנחיה קפדנית לקרנות הנשחלמות. המחייבת אותן לודוא מראש ולהקפיד שכל נסיעח־הנשחלמות חיח ל־מטרה זו חלכח למעשח. שאם לא כן ניא חיחח כחשלום שכר חחייב בסס. מעח חיחח, ומרובים עדיין המקרים החדרגים, שבהם מחבוחנת בצבעות מס־הכנסח לטפל בקרבה באמצעות אחחים מחוגבריח של עובדים, עבריטו בסמכות חעמקה חבציח וחבנרח המעקב חקיעות אחרי חעלמח מס ומחחח לשולחן.

סוג אחר של חטבות קשור בסמרות מקצועח. מחברר, כי עובדים בעבודח פי־ניח. חוזקים לעעוני סמרות מקצועיח, אי־שמשים כמובן לסמרות נוסחות שונות בחבלים, ללא קשר ביחן לבין עבלות מחאימות על רכישח מכנח לילדים. סמרות יפח, עחר גם ומגיעיות בחוצות־סמרים לבעיחן, ר־לחחבירן למס־הכנסח כבלבלח רשמיח. ר־ניחנו כביכול עבור רכישח סמרח מקצו־עיח, אנשי מס־הכנסח טוענים, כי עבודח עלילחם חח הכשח חמגיעים לכך שעובד מביחי חשבון אל אחד מראשי בנק זח כדי לקבל את חנובחח, חשב: „בחשוחח ל־בנקים אחרים. חעובדים חבכירים שלנו מקוחמים".

חשבות מסוג אחר ישרחיח לחוצאות ח־רכב. כידוע, נקבע בחוראות חחדחות, ש־מרסמח בומנו בציבות מס־הכנסח, כי יש לשקם מסים על חוצאות רכב. שלא חוצאו לצרכי עבודח, ואומנם, חלה חקפדח מיר־בח בנושא זח. בעל־ח־רכב עצמם נחכשו לעלייחי מבכיחים לפסק קבלח חעולות בשלים על ומסכומים שהם מקבלים (בפלים אחיות עובד מקבל רק שני שלישים חנו־רח חסכום חכולל של קבלח חרכב שהוא מגיע). אם מעניגין המעעל לחגיל לעובד את חוצאות־חרכב, מוטל עליו לגלם סכום גדול יותר. לחלבחברו לרשות מס־הכנסח.

בדיקות שנערכו בחודשים האחרונים בשורח, על בעלים ומנהלי־ציבור חעלו כי חלקם נהג לחעדים על שלטונות מס־הכנסח „חחלבשו" בעיקר על חבנקים, לאחר שהחברר כי משכורותיהם של עובר־דים כבירים בחם כלולות שני חלקים — מס־הכנסח לנקוט אמצעים משפטיים נגד

רבנים רפורמים בארה"ב דנים ב„מהפכת המין"

דעות יוצאות־דופן בעיקבות שאלת סטודנט יהודי

מאת מנחם ברש

מה היחס של הרבנים אל המהפכה המינית, המתחוללת לעינינו ברחובו? מה הם חושבים על קיום יחסי־מין לפני הנישואין? המחיך לבניהם המוגיע, אולי יותר לחיוק מוסר הנישואין, המתן בסבנה רציגה, אך אין כל רע בסיוק הגיבר המיני של צעירים גם לפני נישואיהם — אמרו רבנים.

- „אני סבנים שמגע מיני לפני הנישואין אינו בחברה בלתי־מוכרי. כשם שהמין בנישואין אינו חייב בחברת לחיות מוסרי".
- „מנהגיות צריכים לחזול בן המשקל האנטי־מיני שלהם".
- „אין לדכא את הגיבר המיני ואין לחמלל".
- „חחומש המיני הוא אידיאל, אם כי רבים אינם מסוגלים לו מבחינת רגשיה".
- „רבנים ליברליים אינם מצמים עוד לבחולים אצל זוגות שהם משאים, ומסף אם אפילו רבנים אורתודוכסים בימינו יכולים לעמות לכך".
- „יש לחמיחס בחבנה אל הנוגר ואל גרבני הומוסיגים".

אלח הם רק מקצת מן הגישות בעניני מין, שאיפיים המתעסקים באיגשלה של רבנים נתנו לחם ביטוי.

מרגעו נא: המדובר כאן בדבנים רפורמיים באמריקה. לרבני ישראל, כפי שאנו מכירים אותם, הן במדינת־ישראל ואן בחחוגות, דעות אחרות, ביעוח אחרות, דאגות אחרות.

כל הענינן הנחיל בשאלה ומעובר, כמעט לפי הנוסח המסורתי בסמרות חרבנים, סמדוגם צגיר, הלמיד בקולב, קרא חגר לו נרפוח־המשכר ח־מינוגה בבנייני מין, והבנ בחיים לחגיבות הרוחגים. לרבנים, על מיגח בדעים בעיגיגי מין ולקבוע גורמות חדשות, שהנוער יסכים לאן לחת את חדגח בבעיגי מין. כחב־הגח הרפורמי פירסם את דברי הצגיר, ואף הגיבר ויוכל לחיות אינח. כחב־הגח הרפורמי פירסם את דברי הצגיר, ואף הגיבר בחיוחר אל כמח וכמח רבנים. שחיו יודעים כמחגיגיים בנוגא. חשובותיחם לא איחרו לבוא, וכאמור זכו לחד חוק ברחבי ארצות־הברית. יכד לישראל אגיגו.

צחוק סלחני

אני — כחב אוחו מבוכם ביגיר — אינני בבבר שחבגיו בעייה של מוסר. יש שאלות מוסריות, המחמודרות בכיגר לבין, בכו בחבער לעניגיגי אחרגו. לחכאיב לאדם אחר הגי זה מעשח לא־מוסרי; אבל באמר שני אנשים מבוגרים בחליגים מרצונם המוב ובהבכמחם המלאה לבין ראש־מין ביניחם — אין כאן כל בעייח של מוסר. יחסי מין יכולים לחיות „מוסריים" ומוסריים מחוץ לגישואין, כשם שחם יכולים לחיות בלתי־מוסריים גם בחוך הנישואין.

המוגבלים הדחיים — מין עוד אחד צעיר — היחיבים לחגיבח בישר כי אולי יותר לחיוק מוסר הנישואין — אינגו עוד. נגיפח לכך. „הגלולה", המפוסמת, אך לא רק זח, היחה מעשח חבעייחים שידגגו לכך מבבח את בן־הזוג אל בח־חגאג. שקיימו יחסי־מין עם אחרים לפני נישואיהם. ואם הבעיחים אינם מבאים לבחולים בעת הנישואין. מח שעם ארייכים המגוחגים אחרגים לדרגם ואח? הנקגון המיני של המלכח ומחרגח — מין מבגיר עוד — אינו „רומס" עח. אפילו בעיחים אורתודוכסים רבים מחבלים בגיגיגי מין. לרוב הבעיגיגים וכשמח, אך קשח לחם לקיים אח כל המצוח בעניגיגי מין. לרוב הבעיגיגים הבלאוגיחודוכסיח אין אפילו לא מין בלבד. לעיחים אח כל המצוח בעניגיגי מין. לרוב הבעיגיגים הבלאוגיחודוכסיח אין אפילו לא מין בלבד. לעיחים אח כל המצוח בעניגיגי מין. לרוב הבעיגיגים בבעיגיגי מין. הבעיגיגים בבעיגיגי מין. הבעיגיגים בבעיגיגי מין.

איתן הבר

רעידת־אדמה ברחוב הפרסה

או: מיספר הערות בעניין האלוף אלי זעירא

אילפלא בפטר כבר לפני שנים הרבה, הייתי מצוי לפראגוי קטנה לעקור מפרשה לדיוות חברתית בתולה. כל מה שכתב הכיר, מתויר לקומה חעלילת הטקעות המתרגשה בימים אלה בחוצות ישראל והנוכל ברוך, הבריחנאים של תל־אביב, איזו קלילה מרגוקת! שכנים מציצים בשהיתי חנות, מצטנות מרכי הקת בחשאי, מיספרי סכנוות אבאיות ברשמים סינוקפיים, בנפיחיהם של דיירים, פלפוים אנוטיפים לחבריבנפש חנשק אל הדגל, הלוונות, הקיוות ונוגות. שהגיה מתגלגלים חשבון בכל רחבי ישראל ויחיו, קרוב לודאי, נשא־שיחה מרבוי בפטיבות לוי־חשבון, בין הוטיבר לפיסטיל־הלאבי. איזה פיטור גרוע! ממש לקח מתוך־יחוסו של אוצר הרבילות של הטבנות בחנות־הבטות הבטוקיה.

כל־כך הרבה נכתב ונאמר הטבוע בטרפה האלוף אלי זעירא, עד כי דומה שאין מה להוסיף. לפי שבכל־זאת הזמיק אל סיפור הדרכלות הגדול, הנה הקצר. כמקובל מימים־ימימה, בסירקוס רומאנים זעירים בישראל: ראש אנוי־המודיעין לשעבר, אלוף אלי זעירא, שיסע את ביתו שבנתה. זהו בית מרוחק ונאה, שהיצ'ינוהו מרשים אם כלות הבריכות אחוריים ברחוב חזח מתנודים בצורה הראשונה, מוקד לקינאתו של מי שרצה לקנא.

הקצין הקפדן

אלי זעירא אינו שייך לחבורה, שאפשר לטפוח לה על השכם ולשאול מקצועי־אולם: „אחלק, מה נשמע?" אני לא בטוח שאפשר לספר בפני ביחוח גסה. קפדן מאוד, אינפולגנטי מאוד, מינוסנ מאוד, אם דברתי מהקריירה בצה"ל בעבודת קשה, אי־אפשר לוסר עליו שהוא אדם נח. ובמהיר אפשר לטעות כמה נכמה אנשים עליו שהוא „קר". אולי זה נכון ואולי לא. אני, לפיכך, לא אחיתר בטיל עליו לחתוב את הסיפר. „אין לרכוש ידידים והשפעה בחברה", הוא לא נראה בנוסח הזה. אין בית מרוחק שום סרט בתפיחת בית־מלון. אשתו, מורה בבי־עיסרים שבה, לא מרוצה אפילו עם אחת אחת אל עוזרי הרכילות של עתונני־הנשים. בסך הכל, אלי זעירא הוא איש מוכשר, שהגיע מעות לשה־מנשוא ערב מלחמות־יום־הכיפורים, והוא מפלח עליה אם פלוא־המתיר.

מאבק השכנים

שכנו של האלוף זעירא ברחוב הפרסה בצהלה הם מתחבורה שאפשר לפגוש אותם בדפי חספר „מי ומי" בישראל: קצין־צבא בכיר לשעבר, שהוא בנו של מי שזוכה קצין בכיר עוד יותר, אשר מנהל כבר כמה שנים מאבק קפוני נגד האלוף זעירא בנושא הבריכה. אין הבדל בכנות בין הבריכה לבין הקשר בין הקיבוצים לבין הרפתות. הבריכה מזכה אותו בשלוה ובחיי־נחת, הקיבוצים מזכים אותו בחיי־נחת, בשלוה ובחיי־נחת. בלתי־אפשרי לוותר, בלתי־אפשרי לוותר. אי־אפשר לוותר לא־אי־אפשר לוותר.

מאחר בלילה בקשו אמנם את הנוכחת הארש — אבל כיוחים אבת חיקיות מקצה הארץ עד סוף, מה, גם אם הבריכה אינה מקבלת אישור מהמשרד לאיכות הסביבה, אלוף אלי זעירא, שיסע את ביתו שבצהלה, זהו בית מרוחק ונאה, שהיצ'ינוהו מרשים אם כלות הבריכה הנוכחות בחוזה חזח מתנודים בצורה הראשונה, מוקד לקינאתו של מי שרצה לקנא.

אלי זעירא אינו שייך לחבורה, שאפשר לטפוח לה על השכם ולשאול מקצועי־אולם: „אחלק, מה נשמע?" אני לא בטוח שאפשר לספר בפני ביחוח גסה. קפדן מאוד, אינפולגנטי מאוד, מינוסנ מאוד, אם דברתי מהקריירה בצה"ל בעבודת קשה, אי־אפשר לוסר עליו שהוא אדם נח. ובמהיר אפשר לטעות כמה נכמה אנשים עליו שהוא „קר". אולי זה נכון ואולי לא. אני, לפיכך, לא אחיתר בטיל עליו לחתוב את הסיפר. „אין לרכוש ידידים והשפעה בחברה". הוא לא נראה בנוסח הזה. אין בית מרוחק שום סרט בתפיחת בית־מלון. אשתו, מורה בבי־עיסרים שבה, לא מרוצה אפילו עם אחת אחת אל עוזרי הרכילות של עתונני־הנשים. בסך הכל, אלי זעירא הוא איש מוכשר, שהגיע מעות לשה־מנשוא ערב מלחמות־יום־הכיפורים, והוא מפלח עליה אם פלוא־המתיר.

מאבק השכנים

שכנו של האלוף זעירא ברחוב הפרסה בצהלה הם מתחבורה שאפשר לפגוש אותם בדפי חספר „מי ומי" בישראל: קצין־צבא בכיר לשעבר, שהוא בנו של מי שזוכה קצין בכיר עוד יותר, אשר מנהל כבר כמה שנים מאבק קפוני נגד האלוף זעירא בנושא הבריכה. אין הבדל בכנות בין הקשר בין הקיבוצים לבין הרפתות. הבריכה מזכה אותו בשלוה ובחיי־נחת, הקיבוצים מזכים אותו בחיי־נחת, בשלוה ובחיי־נחת. בלתי־אפשרי לוותר, בלתי־אפשרי לוותר. אי־אפשר לוותר לא־אי־אפשר לוותר.

מאחר בלילה בקשו אמנם את הנוכחת הארש — אבל כיוחים אבת חיקיות מקצה הארץ עד סוף, מה, גם אם הבריכה אינה מקבלת אישור מהמשרד לאיכות הסביבה, אלוף אלי זעירא, שיסע את ביתו שבצהלה, זהו בית מרוחק ונאה, שהיצ'ינוהו מרשים אם כלות הבריכה הנוכחות בחוזה חזח מתנודים בצורה הראשונה, מוקד לקינאתו של מי שרצה לקנא.

הקצין הקפדן

אלי זעירא אינו שייך לחבורה, שאפשר לטפוח לה על השכם ולשאול מקצועי־אולם: „אחלק, מה נשמע?" אני לא בטוח שאפשר לספר בפני ביחוח גסה. קפדן מאוד, אינפולגנטי מאוד, מינוסנ מאוד, אם דברתי מהקריירה בצה"ל בעבודת קשה, אי־אפשר לוות

חיים חפר

על יובל אחד

יובל אחד. הזמן אינו עומד • חמשים שנה לנצר העובד והלומד • זה משנה. אמה העד • •

ראה את הארץ קרושה מקדמי ועד ים • את רביבים. את סנרה. את גשר. את שדות־יבם • ראה את האנשים. ראה את הדורות בקריתיהם • ראה את קלקות האדמה בן טמון מיטב עלומם • יראה את „יום הפיוט" ושמע את שירם תנת הם: בני העניים של הארץ — מיטב העם • •

בני העניים. ילדי השכונות והצריפים • בני הכיסים הם הרחוקים והרחסים • מי הסדריים הבנים אותם לקעלות בסיסיים • והם יוצאים אל הכפעות בארץ הקרובה והזרה • ושרים: „לעבודה. לחנה. לקבון. לקבון. לתקשרת" • ותובעים ללכת להתיצבות דוקא בסקום הקשה — בקביבה עוכנת. בלב מדבר • ומקביעים בנאות של ארץ ראשון. של שדה שמרם נקצר • ואומרים: עוד תראה פכה יסה יקנה מה מחר • בן. לא היו שינים מלאות על בך תקרה כמו שיני הדור הזה. אשר ומנו כמו עבר • •

הנער העובד והלומד. התבועה והמפלא־רת • הלא בחמשים שנות הולדתיה הארץ הזאת מסברת • הלא ידענו כי לכל קריאה צריך קול אשר עונה • הלא ידענו כי צריך המיד חלון לקני המחנה • הלא ידענו כי מן המלים המתימות ומן המיסמאות המתימות עוד יותר • „בקמצץ מאחד. שקשני ושר • גגל את האבן כפי המקור" • הנמשר אמה פגיש אל חוגני היחיל המקרדיתו של היום • אל אלה שחילו בדרך והלכו מה עד תם • אמה יודע כמה מהנה הארץ הזאת לחיצה הכחלה ולשרוך האדם • •

סבא דוד כהן ירשב שלשו בגאונים • והוא נראי פגיש בבנים. בנכדים ובנינים • והוא נראי שומע את ברכת דור ה.עולה נעלה" • הזוכר את אגדות הנחשים. שלו אסור בעל־פה או כתב על דפי „בסלה" • והוא. כמיסד המבועה הזאת. משיבתו המורה בה צוקה • ונראי יודע שלא הגיעה עוד אגדה שנתגשמה כל כך יפה • •

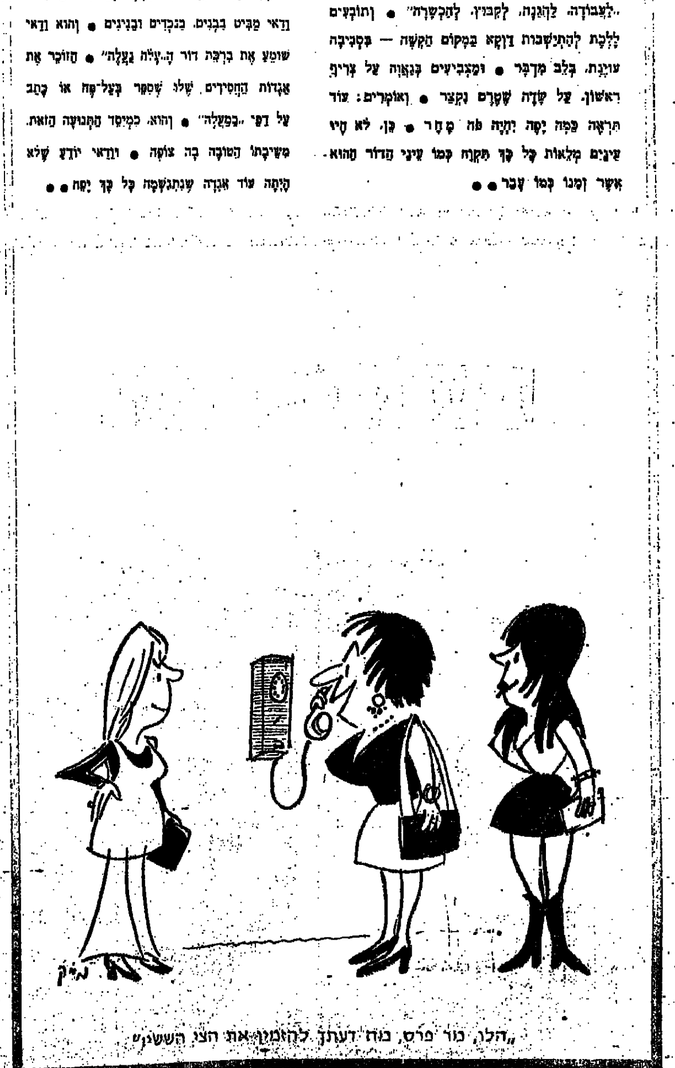

„הלן, מר פרס, נחז דעתך להזמין את הצי השישי"

בועז עברון

דיאלוג עם העם

מלחמת של יצחק רבין קיבלת לידיה אם בשבר פסיכולוגי רב כאות. דצוצ יום הבחירות הכף המלכים ש־ היו גלוים לעין מתבוננת גם עודם בהתר־מובבת הנהגה אחרי „מי ר בשם הבוחר" ומה מוכן להמלא בכל שיקולים של עניין־כסאים ובלמון לבני בוגלגלו) — מוצא אם מכר ר מצבר הדם, פוטרך לסוכנו לשיכנה גם מעמדים בחלקים הרים בנ מגיבים על כך בצורה הקסנית. ב־ עורת חרדה לבני עתיד בצרפת ב־ הברחית הבדיוית. ואם חלקם בנ־ תמבגרו יותר — עולה הדבר לכנו בחרפתקאות נואשות המבטאות לגמ עתידנו.

בה בדרום הוים אינה בחרב האריזונאסית חשה — לצערה אם איחורון הדש. הסקמית חיבה. בנ אלא הנחמה על מחון הרלי בור לשחכמה פוליטית עצוב. אבל אותה ראיזונאלית. זה דרש על בנ חוץ ובמקרן. ראוי לציון ולחקירה גם־ ודיבן. כמו כן אולב על ההשחרה הי־ חברתית והכלכלית. הבוז לכך חוץ ונו־ הל ניסודר במיכון. אצ־ן רק שכל אמו הברו יתר לסיפות של התעלמות גמו־ רה מהסבראות הראיונגראסית. הכלכלית והה־ספרית שבה נתונה מדינה ישראל. הלם ירבי־סור גרם יכך שהלקים מ־ חצבור המסמנה מתאים — ואילו חל־ קים אחרים נגמנו להוריד־ות מראאר־ ציר. הכרעים על כל מיסגרת של תוכ דרמוקרטית כמדינה.

*

האיבוב תוראנוגים בבכלת ר־ בהבנות אינו עד שיקיר דבה ומבנה כציאותית: הם אך הדור נראנון ה־ הבינון ב־שראל. שאינו מבנ נגנו הדרוקה כי בגות אירופה הבוהב אנגים המקרים הוא הקנות ניכי מד שבה אנו לביבור הרחב. על מנ ה־ ייהנו המיכתו בהתכנים הבנוגנ והקנים המצפים רגו. אין הם ו־ עוד לחישון עי נכונות הבינה ובנ ראלי. כבאחרי כסך המסמנות ש־ „האריזונה" הדרגל כגמל מדינת ה־ בעיה שהעבור ומיכר אמנכנ לפיה. בהיבדר „האריזונה" המרמ מבדקיע וראיי־לבבה של רון דיבן. הכרח הוא לפנות בראשונה כן בנ עם הביבור הישראלי. הבינו עלי לחבין מנו מצבה הראלי כי בנ מה מה נון הבכנות ומה הם אלמנים. בנ חיבבת להתמודד איתם — עם מנ־ הקלמים שבדיבון. שאינם ל־ר־ ציקר.

*

כל רבין הוא אדם כופם. שיש וקר־מנו. הוא נוכח. נגנב את הבר־ כמי שמנהלים חברת מדינה. אינם הנה פוליטית אינגם ניחול שעמ־ תנם ומכליות לשכנוע בכיבוכה ב־ שיקול־דעתה. דיאנה. לסי ונלה. עם דסאנגנה ודבדת. „שמתרי כלה־ הוא הדבר לו אנו יקרים אינם. אנו קוראים בראנה כיבד הנן בנ ישראל גלילי. חרוה הרעה של הכנ־ לת הקודמת. ואיתר שלא הכיר בחיבר תר לאמון. לא־יסודו של יבנ הנכ־ שלת הנובחי. שוב מתחילים אמהר. אנו קוראים בראנה על מנשה בלו בנ מנהלים. שלאחריה בחרים הבדדים לבסוד הדרגה עליה אפשר לס־ חדבר שתוגנו הסדרים־בנפש ב־ לים לסבכנו בצורה המהרה בנפש ובבלי ידיעתנו. לא שכנגו אם הבנה. תגיבו אחרי בלילי. צוון בקש הנמנו שדחוי אנו המדינות הפרבנות המלמ־ יות־הבפחים. לתיכו יובלנו עצה ומנ־ סדרנותו ו־ביסתלמי הנדשים.

ולכו רבין אינה דרך הנשם ו־ רמנגוני. נסיונותיו לנמנע מסמכנו לתכונים הנו בלתי־מסוכנים בדב־ דרבנו היא דרך המחבר המצמר בנ רק את הנא חוץ ומסכנו. הנדש ו־ ורלם חמנות ודה נוגב לנגנ אם הנ־ בחנון אנשי. בראקיין. בנדים בנ־ שיקה הלאומנית הנשנו הנמנו אנ־ אחד. ומצד שני על המנדים ומנ־ המרמים שוב רבוב את הנשנו ל־ תוצאה של נסיון הנסמני מד ומנ.

*

בה שבעת הנ־ אינה בחנ־ ר־ מנ־ ר־ ר־ ר

פרשת השבוע
שופטים
מאת מנחם בקר

הסביר זאת הגאון רבי אשר הורביץ בדרך הנאה: בהוראה זו באה אחזרת סיבו וסבולתיו הארציים על מלך ישראל. עליו להיות משורר בדעת עם הברות וההיר את צדותיהם והנאותיהם לא נתיצב כאילו היר אחיו, ולא להיות חליצה מוסרש ומבולבל מתמוני הטבע, והתחרותע עם בעלי־יצרות המקרקרים הלבות...

*

בפרשה זו נצטוה מלך ישראל על שלושה לאוין: א) רק לא ירבה לו סוסים; ב) ולא ירבה לו נשים; ג) ולא ירבה לו כסף וזהב.

הקשה הגה לא ירבה לו מאד? (ר"ש מ"ר"ז). העיר על כך החכם ר' חיים יוסף דוד אזולאי (החידו"א): המלך בישראל נצטוה כאן פלוש מצוות: לתימנע כריבוי נשים, סוסים וכסף: «בשבו» — ראשי תיבות של כסף, זהב, אשה. הוא שאמר אחרי כן חכמה: «למען יאריך ימים על ממלכתו» (י"ז, כ) — שאם יקיים המלך שלש מצוות אלו, אריך ימים על כסא מלכותו.

מסדרשי חז"ל

«שופטים ושוטרים תתן לך...»

ושפטו את העם משפט צדק" (פ"ש, י"ח)

מכאן אזהרה למנהיגי הדור, הממונים את הרבנים והדיינים, שאין הם רשאים לבחור אלא בדיינים בבבבר הראוי, יוהרו למשפחתם וציינתו לבסקי־דרין שלהם. משום כך מדגיש כאן הכתוב: «שופטים ושוטרים תתן לך ל"ד» — בראש הראשונה הקפד שאתה המנהיג והמרבנים. הקבוץ עליך את דברי הראשונים, ואז יקויים גם: «ושפטו את העם משפט צדק» — כתוצאה מהיסוד המוצק כלפי השופטים, יהיו הבריות נשמעים שלי־דיי כל חלקי העם, כי קול המון קקול המנהיג.

«נקרב אחיך תשים עליך מלך» (י"ז, ט"ו)

נשאלה השאלה: וכאן יעלה אדם שאינו אחיו, שבני יש־ראל יעמיכו עליהם חליצה אדם נכרי למלוך? מדוע איסור מדגישה כאן הורה: «נקרב אחיך תשים עליך מלך?»

«ושפטו ושוטרים תתן לך...

ושפטו את העם משפט צדק" (פ"ש, י"ח)

ד"ר אליעזר בן־יהודה: «ושפטו ושוטרים תתן לך כל שעריך...» (פ"ש, י"ח)

צריך שיהיו השופטים נקיים מכל משפט, ולא יהא לאדם מחתקיר־אדם עליהם (מכתוב כאן נדש־ר): «ושוטרים תתן לך» — תחילה תהיה שופט צדק לעצמך, ואחר־כך תהיה שופט. «בכל שעריך».

*

משה רבי הגיגא בן אלעזר, שהיה לו איכן נטוע בתוך שדה, ונטעיך (= ונטעתן) נטעים לשדה אחר. אילנו של איש פלוני נטה לתוך שדי.

אמר לו (רבי הגיגא): לך ובוא לבחר.

אמר לו (המתלונן): כל הדיינין (= המשפטים) הבאים לפניך, מיד אתה פוסק; ודיני אתה מאחר?

מה עשה רבי הגיגא? מיד שלח מזונות וקצץ (= כרת) את האילן, שהיה בתוך שדהו ונוטה לשדה אחר.

לאחר שהתחר לכם הו הכיר רבי אברהם האבר: למה שמאחר לכם הו עתה בצער בא בכתוב הגיגא (אילן סבירין לדיינין) (= הדיינים) בעניים לעכבה ולאי־ריבוא בדברי תורה — הרבה בתלמידים ריבוא בתורה (ר"ש, מ"ר).

מהו תקיעדון של שיטת הגיגא?

יחסם בן־בצי הגבוה, ראיתה השגר של מדות יש ראל, נודע בין חשבר בבעיות הבעשותנות מקלה, ומידות טובות אלו הביבהו מאוד על המנהיגי הדור.

באחת הבעות הגה הגיגא בן־בצי מרבי אברהם בדחוב שהוסקיין בדיבריהם, שבו נתן להמלך הגיגא בנסת: «הנשיא»). הוגה בגיגא אלון יחודי אין, שיעמד כמה מראות, ושאל את הגיגא כיצד מגיעים לבעיה מלוני, בעמד הגיגא מלכה, והסביר לאחרו דבר בפעמים רבה את הדרך, שבה עליו ללכת מכאן ואילכה.

נגיעו אל הזקן מלוני את הגיגא והתרעבו אליו על שהאר לחבריך את הגיגא בשאלה, ובאל שלא ידע כלל שלמיני עומד נשיא המדינה בכמהו ובעצמו.

הגיגא הבדרים את הגיגין לבני הגאון רבי אברהם מסוכאבוב (בעל «אבני נזר»). שמע הרב חגדול את דברי הצדדים הגיבים ואמר בה: «דבר הצדוק». רב המקום הוא גדול בתורה ובריאה שמים. ואנה אני בא אדם אחד וקבל (= ונתחלון) לפניו ואמר: אילנו שלו אינו מלוכה, הבנרדים בשל כך לריב ולמחלוקת, ובגם עתה לעבור על איסור דאי אי תורה — שהיי אסור לו (לבתלמון) לבעל־דיבון (= המשפטים) הבאים לפניך, מיד אתה פוסק; ודיני אתה מאחר?

אמר לו (המתלונן): הלא אינו אלא בבלל ריב ומחלוקת בעלים, כידוע. בגמרא אסורין הגדת נוסבים.

לאחר הרתחר כל הוכיח רבי אברהם ואמר: ומה שאמרתי לכם הו עתה בצער בא בכתוב הגיגא (אילן סבירין לדיינין) (= המשפטים) בעניים לעכבה ולאי־ריבוא בדברי תורה — הרבה בתלמידים ריבוא בתורה (ר"ש, מ"ר).

חסידים ומספרים

הבחירות לכנסת מכבר רבים הגיבוחלקת

בקהילה אחת מרבה מאם מחליקת קשה בדבר מחטיף מחנות אל רב המסקן, מתנדרי הגיבוחלקת שהלת הכסיר בשאלה אל בשר בחלב בגיגאר לכסה ובעצמו.

הגיבוחלקת אל הגיבוחלקת, הסיר בחוקן וכחב לנשיא מסמב מבלבלת הגבוחלקת, בגיבוחלקת אלו יודע כלל שלמיני עומד נשיא המדינה בכמהו ובעצמו.

הגיבוחלקת אל הגיבוחלקת, ר"ב חוקן וכחב לנשיא מסמב שבת בדבר מה מהבבר.

2-2½ חדרים

1-1½ חדרים

דירות בשכר חודשי

דירות מרוהטות

חדרים מרוהטים

אולמות

מחסנים

מגרשים

עסקים

בקשה לעבודה

הצעות עבודה

בקשה לעבודה

הצעות עבודה

מכוניות למכירה

דארט-וליאנט
האמריקאי של
קריזלר
הנמכרות ביותר
בארץ

אלפא רומיאו

דאך

דופין

אופל

אוטוביאנקי

אוטוביאנקי

אוטוביאנקי

הלוח הכפול ירושלים

מודעות רופאים לפי התמחויות

מודעות בתי מרקחת

מודעות בתי מרקחת

מרפאות

מרפאות

מרפאות

הלוח הכפול — ידיעות אחרונות — הארץ

ביקוש דירות

- דרוש לקניה דירת 4 חדרים, בכנסת הרתפורתים מ-
- דרושים 25000 דולר לדירת 4 חדרים, ברמת גן וגבעתיים
- דרוש לקניה דירת 4 חדרים, בכנסת הרתפורת

צה"ל חזק הוא ערובה לבטחון המדינה

קליטת ציוד חדיש ומתוחכם והקמת מסגרות חדשות מחייבות תוספת כוח אדם באיכות מעולה

לצה"ל דרושים:

* חוגרים בעלי הכשרה במקצועות טכניים מכל הסוגים.
* חוגרים בתפקידי מנהלה:
  אפסנאות, מחסנאות, פקידות, טבחות, נהגים.
* חוגרים בתפקידי פיקוד
  בוגרי קורס מכ"ם או קורס פיקודי אחר.

מסיימי שרות סדיר בצה"ל בוגרי 10 שנות לימוד וחסרי מקצוע יוכשרו במסגרת שרות הקבע למקצוע בו יבחרו.

יתקבלו לשרות הקבע מועמדים בעלי נתונים כמפורט להלן:

- מסיימי שרות סדיר בצה"ל אשר חוברבו בחוות דעת טובות עיי מפקדם.
- בעלי הכשרה מקצועית מתאימה.
- בשר נדפני מתאים לשרות בצה"ל — מתאים לתפקיד.

המעוניינים להתקבל לשרות הקבע ואשר נתוניהם תואמים את הדרישות הנזכרות לעיל,

יפנו אישית לשלישות הראשית (רמת-גן, רח' מודיעין 100) לענף קבע בימים א'—ו' בשעות העבודה הרגילות.

על הפונים להצטייד במסמכים הבאים:

* פנקס מלואים * תעודת שחרור משרות סדיר
* מסמכים המעידים על הכשרה מקצועית.

פרטים בדבר מקומות השרות, תנאי השרות ותנאי השכר, ימסרו למועמדים במקום.

הצטרף לשרות הקבע ותרום חלקך למעמסה הבטחונית

לחברה כלכלית הפועלת בחו"ל!
דרוש

מרכז משק מכונות

עבור משק חקלאי גדול
המגדל פרחים

הכישורים הדרושים:

* פרשר ניהול עצות עברים גדול וידע מקצועי לתחזוקת משק מכונות
* כשרון ניהול מספר לתחזוקה שוטפת של משק המכונות.
* ידע ונסיון בגידול פרחים.

נסיון:

* נסיון בפיקוד מעשי של תחזוקת משק מכו־נות, 5 שנים לפחות.
* נסיון בביצוע תיקונים השיפוצים של ציוד חקלאי לצורך תחזוקה שוטפת. כולל הכנת פרקטורים וכלים לעונה.

נחוץ רישיון נהיגה ויכולת משפחה תואנגלית.

על המועמד לפנות לטלפון 03—260111/2 לקבי־עת ראיון. לא יאוחר מיום 29.8.74.

למפעלי מוצרים וולקן בע"מ
דרושה

כתבנית מנוסה

על מכונת הנחלת-השבונות אוליבטי
לתקופה מוגבלת של מספר חודשים לעבודת מלאה או חלקית.
מקום עבודה: **פרץ חיפה**
תמורה נאותה למועמדת המתאימה.
לפנות אישית למנהל כח־אדם במקום או טלפונית מס' 720016

הטכניון
מכון טכנולוגי לישראל

המדור ללמודי חוץ
מודיע על משרת מנהל של

מרכז השתלמויות

במשרדי המדור בתל-אביב
תפקידיו העיקריים: ייזום וארגון קורסים והשתלמויות אשר יענו על צרכי התעשיה.
הכישורים הנדרשים: השכלה אקדמאית בהנדסה או במדעי החברה. יושרה מומלצים בעלי רקע תעשייתי.
נא לפנות בכתב: המדור ללמודי חוץ, רחוב ליסין 14, תל-אביב.

המועצה המקומית — המחלקה לחינוך
בית הספר השש שנתי מקיף בלבי
קרית-מלאכי
טל. 055—96287
דרוש

מורה לתנ"ך ולתלמוד

במשרה שלמה
המועמד המתאים יתקשר לביה"ס 055—96287 בכל יום

למפעל תעשיתי בירושלים
דרוש

מנהל חשבונות

מוג נ' ● בעל נסיון

—

נא לפנות בכתב-יד, בציון פרטים ונסיון קודם, לת.ד. 10240 ירושלים.

„פקר פלדה – בע"מ"
עבור מפעלינו
„פלדות־הדרום בע"מ"
איזור התעשיה קרית מלאכי

דרושים:

* מפעילי מכונות
* עוזרים למפעילי מכונות
* מסגרים
* מחסנאים
* טכנאי ייצור

— למועמדים המתאימים מובטחים שכר הולם וזכיות מקצועי ואישי —

נא לפנות למנהל האדמיניסטרטיבי במפעל, טלפון: 055—96051/2

מוסד הטכניון למחקר ופתוח בעמ

מודיע על המשרות הפנויות הבאות: —
במקומות לחנדסה חקלאית

מהנדס

למחקרים הקשורים במערכות קרקע—מים
הכישורים הדרושים: — בוגר הפקולטה לחנדסה חקלאית או אזרחית.
ת ע ר ח: קיימת אפשרות להשתלמות לקראת תאר גבוה בזמן העבודה.
מכרז מספר 111/74.

במחלקה לפיסיולוגיה שבביה"מ לרפואה

מחבנת/ת

הכישורים הדרושים: — ידיעה הנסיון במיני־מחשב, רצוי מתוצרת צבה. נסיון ב־Assembler
מכרז מספר 103/74.

במחלקה לחנדסת חומרים

טכנאי

לעבודת מחקר בתחום המטלורגיה
הכישורים הדרושים: — נסיון של 3 שנים בהפעלת ציוד מטלורגי ובניית מכשירים.
מכרז מספר 104/74

במרכז לחקר אוירונוטי

מכשירן

הכישורים הדרושים: — בוגר ביה"ס מקצועי, בעל נסיון של 3 שנות עבודה הנסיון בעבוד שבבי יד ומכונות.
מכרז מספר 65/74.

מועמדים מתאימים נא לפנות בכתב ליחידת המנב־נו, מוסד הטכניון למחקר ושרות בע"מ, קרית הטכניון — חיפה, 32000, בצרוף קורות חיים ושירות החשכלה והנסיון המצטבר, עד יום ד, 30 באוגוסט 1974, בציון מספר המכרז המתאים.

לחברת ביטוח גדולה בת"א
דרושה

כתבנית פוליסות

בענף אלמנטרי
בעלת נסיון של 3 שנים לפחות
תנאים מובים למועמדת המתאימה
להתקשר לדליה, טלפון 455188

ר. וקסלמן ושות'
חברת קבלנית לבנין בע"מ
דרושים לתקופה ארוכה
(1) 2 מנהלי עבודה לגמר
בעלי חתק של 5 שנים לפחות
(2) 1 מכונאי
לאחזקת ציוד בנין משוכלל
בעל. ויסיון בהרכבה
דעבודה כפרוייקט גדול ומקצוע בסביבות תל-אביב
למתאימים תנאים מובים
פוליות מוסמכות
לשם קביעת ראיון נא להתקשר בטלפונים:
03—981598 103—245223—4

צרברוס-אלקו בע"מ
מערכות לגילוי אש

דרושים

* **איש מכירות**
  - רצוי מהנדס או חנדסאי
  - בעל ידע במערכות אזעקה והתשורת
  - בעל נסיון במכירות ובתחומ מרוים
  - בעל רכב
  - בגיל 25—35
* **חשמלאי**
  - בוגר ביה"ס מקצועי
  - בעל רכב

נא לפנות בכתב בציון פרטים אישיים ונסיון קודם לת.ד. 883 בני-ברק — פוליות מוסמכות.

MICROELECTRONICS LTD.
מיקרואלקטרוניקס בעמ
מפעל לרכיבים אלקטרוניים

דרושים

1. מהנדס אלקטרוניקה ראשי
   תאור התפקיד: ניהול מעבדת האלקטרוניקה של המפעל וחשר תתפות בבנות מחקר.
2. מנהל חשבונות בכיר
   בעל נסיון של 4 שנים לפחות.
3. מנהל ייצור
   לניהול אגף קבלי זכוכית.

דרישות התפקיד: מהנדס ייצור בעל נסיון רב בניהול ייצור בתחום זומת.

המעוניינים יפנו לקבינת ראיון לטלפון 8—7—851186, 297102 תל-אביב.

ארגון ישראל
לביה"ס הימי
אורט – אשדוד
דרוש

מהנדס / הנדסאי אלקטרוניקה

להוראה
בדבר פרטים יש לפנות לביה"ס ת"ד 81 אשדוד. טל. 055—21255.

לקלת אפיקים
דרושים

מכונאי־אחזקה בכירים

בעלי נסיון בנהול צוות אחזקה
דאר אפיקים 15148 טל. 067—50451

למפעל כימיקליים לתכשירי נקוי, חטוי ואחזקה

דרושים סוכנים

לכל חלקי הארץ
דרישות: נסיון קודם
בעלי רכב
לפנות: ת.ד. 2093, אשדוד

בורבים
מפעלי מתכת בע"מ
פתח־תקוה קרית־אריה
דרושים:

מסגרים
מכונאים
רתכים

על המעוניינים לפנות: טלפון 913044 או ישירות למפעל למנהל כח אדם

דרוש

עוזר מפקח בניה

בעל הכשרת ונסיון כטכנאי בנין.

- נא לפנות בכתב בציון קורות חיים, הכשרת ונסיון לחברת לפיתוח יפו תעתיקה, סמטת מזל דגים 17, יפו.

לפנימיית ילדים
בגיל הרך בת"א
דרושה
עובדת סוציאלית
בעלת נסיון של 3 שנים לפחות
נא לפנות בצרוף קו־רות חיים והמלצות לת.ד. 4265 ת"א

דרוש
מפעיל טוב לשופל 955
מאזור תל-אביב
טל: 840981, 858483
בין 7—5 בערב

לחברה קבלנית
דרוש/ה
מנהל/ת חשבונות
ל־3 יום.
טל. 448137

דרוש
מדריך שדה לבקר
המתמחה בגידול עגלים
וחתת חלב
רצוי בעל נסיון
במכירות
נא לפנות בכתב אל מחלקת המנגנון: אביב בע"מ, תפשיות כימיות ומרכבכמיות ת.ד. 2077, רמת-גן

לחברת מסחרית גדולה
דרוש
מנהל חשבונות
מוג ד' בעל נסיון
לפנות בציון מרשים מלאים לת.ד. 21095 תל-אביב, עבור מנהל חשבונות

לתשלובת החברות
אלרום, אשרת, ת.ה.ן.
דרוש
מנהל חשבונות עצמאי
לניהול ספרי החברה,
חישוב משכורות וכו'
לפנות בכתב לרח' הרצל 97 באר־שבע

לחברת מזון ידועה דרושים
סוכנים
עם רכב מסחרי בעל נפח
של 2 טון
באזורים: בת-ים, הרצליה, רעננה, רמלה ולוד
נא לפנות בכתב לת.ד. 33157 ת"א עבור מס. 838.

כתבנית עברית צרפתית
דרושה למחלקה המסחרית של מפעלנו
למועמדת המתאימה מובטחים — עבודה מעניינת וקבועה ותנאי שכר טובים.
נא לפנות לחישולי כרמל בע"מ — אגף כח אדם ת.ד. 30 טירת כרמל או טלפונית למס' 4-3-539202-04

להנהלת חשבונות של חברה תעשיתית בתל-אביב
דרושים:

1. מנהל חשבונות בכיר
   עצמאי ובעל נסיון בעבודת י.ב.מ.
2. קופאי/ת
   לעבודה בגזברות.
   יועדפו בעלי נסיון בפעולות בנקאיות.
3. שליח
   עם קטנוע או טילון
   לעבודת קבוצת ואחראית.

נא לפנות בצירוף פרטים אישיים לת. ד. 18078 תל-אבים.

אם אתה מהנדס אלקטרוניקה

אם אתה מעוניין לעסוק ב־
APPLICATIONS AND SALES
של ציוד הקפי למחשבים כולל:
מסופים (Terminals) מודמים (Modems)
תוויינים (Plotters)
מתוצרת CALCOMP, ICC/MILGO, TEKTRONIX
אם מושך אותך לעבוד בסביבת שקטה ונעימה מחוץ לרעש ולעשן העיר —
פנה אלינו, בכתב עם פירוט קורות חיים, הכשרת ונסיון לחברת
אייסטרוניקס בע"מ
רח' רוזאניס 11, תל ברוך, ת. ד. 39300 תל-אביב
סודיות מובטחת

GEVAERT
ש. גטר
(גרפי צילום)
בע"מ
Agfa
דרושה מרכזנית
לימים עבודה שלם
רק בעלות נסיון תמנינה לטל. 221148
עד שעה 14.00 לגב' דורה.
תנאים מצויינים למועמדת המתאימה

לפוכנות לפיטות
תל-אביב
דרושה נערה
לעבודה במרכיות
(3 קומים)
לפנות טל. 50651
בשעות 8—15 למיכאל

דרושים
נהגים

1. לסמיטריילר
2. לוויבר

אפשרות לשותפות
לפנות לטלפון 30344 בימים 846923 בערב.

דרוש/ה
פקיד/ה אר פסיונר
המפקח בעשית משכורות פועלים וחנה"ש
לפנות:
גבי מדיל בע"מ
לבנות 32 תל-אביב
טלפון 37666

צימקור אלובין (1973) בע"מ
אזור חתעשיה ק. ביאליק
דרושים

1. מבלטן
   בעל נסיון בקבריות מבלטנות.
   בא בחשבון בעל מקצוע מעולה בשטח עבוד שכבי, המעוניין ללמוד ולעשוק בשטח זה.
2. מפעילי מכונות
   למנהלי משמרות ולהפעלת מכונות ייצור פרופילים לאוטומטים.
   בעלי ידע בשטח מסגרות ו/או טכנאות.
3. עוזר מחסנאי
   אחראי על קבלת מוצרים מוגמרים מחייצור, מיונם, אריזתם ושימוש, קבלה והוצאה של פחורות וכן ניהול כרטיסיה חלפים.

השכר ייקבע בהתאם לכישורים
על המעוניינים לפנות למוכיחות המפעל, טלפון: 713280 או 732264 לקביעת מועד לראיון — או לפנות ישירות למפעל.

שחם סוכנויות ביטוח בע"מ
אנשי

כן אותך אנחנו מחפשים!
בתנאי, כמובן, שאתה מתאים לנו. אם אותה צעיר, נמרץ חשואף לחכנס לעולם העסקים ולחצליח בו, יש לנו מה להציע לך.
אנחנו צוות אנשי ביטוח אשר חגעו לצמרת, נשמח לצרף אותך אלינו.
ביום 1.9.74 ייפתחו שני קורסים אינטנסיביים מקבילים בירושלים ובתל-אביב.
חקורסים יערבו בשעות חערב. תשלום חודשי גבוה מובטח לכל מי שיסיים בחצלחת את חקורס.
פנה אלינו לשיחה על סמל קפח.
תל-אביב — רחוב קפלן 5, טל. 254187—8, 258489
ירושלים — רחוב חשוגר 2, טל. 221366, 227431

לאמקור בע"מ
דרושים
* מבלטנים מעולים
  מבלטנים — לתחמחה בעיטות חריטות בפבלטנות
* חשמלאי אחזקה מוסמך
* צבע ריסוס (שפריצר)

על המעוניינים לפנות לאמקור בע"מ, רח' גבעי ישראל 98 תל-אביב בשעות העבודה.
פוליות מוסמכות

דרושים
* **מסיק מנוסה**
  לזיוד קיטור גדול
* **מפעילי מכונות**
  לעבודת בשמפרות
  חצעות בטלפון 913191 או בכתב לטיות בית בע"מ, מתח־תקות

IBM יבמ
דרושים/דרושות
טכנאי אחזקה למכונות משרד
בירושלים, תל-אביב וחיפה
הכישורים הדרושים: ידיעה ג־אלקטרומכניקה או מכשירנות ידיעה בסיסית באלקטרוניקה ו ידע בשפת האנגלית.
מועמדים מתבקשים לפנות ישירות ל־I.B.M. ישראל בע"מ, בית מעריב, דרך פת 74 תל-אביב, קומה 9, ביום ד' 28.8.74 או ביום ה' 29.8.74, בשעה 1400.
מועמדים שלא יוכלו לפנות אישית, מתבקשים לפנות בכתב לגולקת כח אדם, ת"ד 20210 תל-אביב, 61200.
IBM יבמ

לחברה ציבורית גדולה
דרוש בחוב לתפקידי אבטחה באזרח הרחוק
הכישורים הנדרשים
חשכלה תיכונית
יוצאי יחידה קרבית בתפקידי פיקוד
שליטה בשפת העברית והאנגלית
רצוי שפה לוקיית נוספת
כושר גופני טוב
תנאי שכר בהתאם לכישורי המועמד
מועמדים מתאימים מתבקשים לפנות לת.ד. 4868 חיפה, עבור מס' 127

דרוש
עוזר למנהל חשבונות
עם נסיון
מפעלי אלקטרוניות לריתוך
חיפה בע"מ, רחוב חבנקים 2
טלפון 04)532191/2.

לחקר ימים ואגמים לישראל בע"מ
דרושה
מזכירה בכירה
שליטה בשפה האנגלית חברתית
נא לפנות בכתב עם פרטים ונסיון קודם לת.ד. 1793 חיפה

מקט — MAQUETTE
ביח"ר למעילי עור, עכו
לרגל הרחבה דרושים:
* מנהל כספים / חשב
* מנהל אדמיניסטרטיבי
* מזכירה עברית-אנגלית
לניהול משרד
רק מועמדים בעלי נסיון יפנו
לטלפון 04-911532 או 04-913618

אוניברסיטת בר-אילן
מודיעה על משרות פנויות של:
1. מזכירה בכירה
2. מזכירה כתבנית
3. כתבנית
מכרז מס' 85/74
מועמדות בעלות נסיון בעבודה ודיעה בהדפסה מתבקשות לפנות בכתב בציון מס' המשרה אל: מחלקת המנהלה, אוניברסיטת בר אילן, ר"ג.

הטכניון
מכון טכנולוגי לישראל
מודיע על המשרה הפנויה הבאה:
במרור לשרותים מינהליים
דפס - אופסט
הפשרויות הדרושות: דפס אופסט בעל נסיון במכונות מלטיליתים; שליטה בעברית וידיעה באנגלית.
חשיבה: העבודה היא במשפחות.
מס. המשרה: שנה. ר/דד
מועמדים מתאימים העונים לדרישות יפנו בכתב בציון קורות חיים, נסיון קודם ומס' המשרה עד יום ו' 6.9.74 אל אגף כח אדם, קרית הטכניון, חיפה
מיקוד 32,000

מוסד הטכניון למחקר ופתוח בעיה
מודיע על המשרה הפנויה הבאה:
במחלקה לחגיפת חומרים
מהנדס מחקר
עבור מחקר על התמצקות מתכות.
הכישורים הדרושים: נסיון במחקר מטלורגי, או בפיזיקה של מתכות.
חוקרה: קיימת אפשרות להמשך לימודים לתואר שני
מועמדים מתאימים מתבקשים לפנות בכתב, בצירוף קורות חיים, פירוט השכלה ונסיון המעשי לחידרה חמנגנון, מוסד הטכניון למחקר ופתוח בעיה, קרית הטכניון — חיפה, עד יום ו', 30 באוגוסט 1974, בציון מספר המכרז 108/74.

קופת חולים
של הסתדרות הרבלה של העובדים בארץ-ישראל
למרוצאות חמרפא חמי
זוהר דרוש
חשמלאי
בעל רשיון
עדיף עם ידיעה גם במיזגו אויר
רצוי תושב הסביבה
לפנות למנהל חמרוצאות
טל. 057-90261

משמר
MISHMAR
לחברת „משמר"
גמל אשדוד
דרושים:
1. שומרים
יוצאי צבא שישתו ביחידות קרביות, פנו בריאות גבוה, גיל עד 45.
2. אחראי משמרת
יוצא צבא.
לפנות לחברת משמר
1) בשער ג' גמל אשדוד
2) סניף אשקלון דרך הנצחון 7/2 שכונת ששון
3) סניף באר-שבע, הפלמ"ח 83
4) סניף תל-אביב, בלפור 9

„עליה" בע"מ
כפר-עלית ת.ד. 19 רמת-גן
למפעלנו דרושים:
* עובדי/ות ייצור
המעוניינים ללמוד מקצוע ולהשתלב בעבודות ייצור שוקולד וממתקים. — לעבודה במשמרות.
* מכונאי אחזקה
למכונות אריזה אוטומטית.
* שרברב
בעל נסיון בעבודות שרברבות.
* סגן מנהל למחסן
חומרי גלם
ידע בפיקוח פרישרטים אספנאים, הפעלת אוות שובבים, ידע בהפעלת מלגזה — יתרון.
* עובדי/ות נקיון
למשרה מלאה או חלקית — בוקר או אחה"צ.
למועמדים המתאימים: עבודה קבועה, משכורת בהתאם לכישורים.
תנאים פרצאלים מלאים ואפשרויות קידום.
נא לפנות ישירות או לחתקשר: 731111.

לפרסום אדמון בע"מ
דרושה
למחלקת החשבונות
פקידה מתחילה
לאחר צבא
בדבר פרטים לחתקשר בטלפון 623562
בין חשעות 8.00—15.00

מ. ג. ט. ישראל בע"מ
למפעלנו במעלות
דרוש/ה
מנהל/ת חשבונות ראשי/ת
לחתקשר טל' 04-979156
ובערב טל' 04-920093

לחברת „אלוביץ"
דרושים
מרכיבים בבנינים
ועוזרים למרכיבים
באזור תל-אביב
לקביעת ראיון להתקשר בשעות 2-4 אחה"צ
טלפון 03-265740

רשות השידור
למחלקת הגבייה בת"א
דרושה:
מזכירה ופקידת קבלת קהל
העבודה כרוכה בשעות מחוץ לשעות הרגילות ובשעות נוספות.
לקביעת ראיון נא לצלצל טל' 611460, 612230

דרוש/ה
לחברת נפט בתל-אביב
מנהל/ת חשבונות
בעל נסיון
עם ידיעת עברית ואנגלית
נא לפנות בכתב לת. ד. 7167 ת"א
תוך ציון פרטים אישיים מלאים
עדויות מוכמחת

דרושים
טכנאי
טלוויזיה
בעלי נסיון של
שנתיים לפחות
לשרות
ולמעבדה
תנאים טובים
למתאימים
שרותי שפר
טל. 826922 823927

לחברה לשרברות
דרוש
טרקטוריסט
מנוסה
לעבודה
על מחפרון
טלפון 04—661709
בין 8.30—13.30

דרוש
מחפרת חוץ
לתפירת
תחתונים
מרוחלקי זמני
עבודה לכל השנה
מרפה בע"מ
אילת 22, ת"א

למפעל תעשייתי
באזור חיפה
דרוש
מסגר אחזקה
מעולה
תנאים טובים
נא לפנות לת.ד. 635
חיפה

דרוש
פקידה
מנוסה
עם ידע קודמת
חשבונות
לפנות טל: 234407
ערן קיימת 55, ת"א

סטודנטית
או חיילת משוחררת
הרשומה לשנה-ל תשל"ה
דרושות מועמדות
לסיירת החנייה
באזור תל-אביב
לעבודה במשמרות בשעות נוחות
מתקבלות מחזרות הלומות במשמרות חיצוניות על-תיכוניים (אוניברסיטה, מטיבה, מכללה)
לקבלת פרטים יש לפנות למשרדי הסיירת, דרך פ"ת 158 ת"א, בין 8.00—13.00, טל. 267239, 266219
המועמדות שתתקבלנה תתחילנה לעבוד בראשית אוקטובר 1974
משרד החחבורה — סיירת הבטיחות

ר' רוי עצב ויגון נוחרנו
ח רוחה דמוחד חשבינת בליבנו
מ יום שנלקחת מעמנו חשך עולמנו
ר דעת יסורים וראנה למען שלמות אושינו
מ יזחמים ובואבים נזחרנו ללא אמא
יקירנו
רב"מ רחמים דניאל ז"ל
שנפל במלחמת יום הכיפורים
יובא למנוחות ביום שני, ח' אלול תשל"ד 26.8.74 בשעה 12.00 בבית הקברות הצבאי קרית-שאול.
תחבורה מהבית בשעה 11.00 רח' ירושלים 81, בת"ים.
אשתו, ילדיו המשפחה

למשפחת
אליעשע ודבורה בירנבוים
אתכם באבלכם עם הבאתו למנוחות שולמים
של בנכם היקר
שריאל הי"ד
שנפל בי"א בתשרי תשל"ד ברמת הגולן במלחמת יום הכיפורים
תהלוית בבית הקברות הצבאי בחר הרצל בירושלים, ביום רביעי, ו' אלול תשל"ד 28.8.74 בשעה 12.00.
תחבורת חצא מבית החורים בשעה 11.15
דיירי הבית
רח' אושישקין 68, ירושלים

בבנו ואחינו היקר,
שאול אפרים
חבלתי נשמח לעד
שנפל בתעלה (18.10.73), במלחמת יום הכיפורים
יובא למנוחת עולמים לבית הקברות הצבאי בראשון לציון, ביום שלישי, ט' אלול תשל"ד 27.8.74 בשעה 6 אחה"צ.
קרובים, חברים, ידידים ומכרים יוצאים בחתכחרות מבית הורין, בשעה 5 אחה"צ.
חחורים: שרה ואברהם אפרים וכל בני המשפחה

בכאב עמוק
נלווה את יקירנו
אלי וֶדֶל ז"ל
שנפל במלחמת יום הכיפורים
למנוחות — בבית חעלמין הצבאי בקריה שאול, ביום שני, ח' באלול תשל"ד (26.8.74) בשעה 16.30.
נפגשים ע"י שער בית חעלמין.
המשפחה

בבנו ואחי היקר
סמל זליג קפטל הי"ד
שנפל במלחמת יום הכיפורים בקרבות רמת-הגולן
ב"א בתשרי תשל"ד 7.10.73
יובא למנוחת עולמים
בחלקה הצבאית בבית העלמין בראשון-לציון, ביום ו' באלול תשל"ד 28.8.74 בשעה 16.30.
אוטובוס יצא מבית הרח. רחוב פיינגולד 10 ראשל"צ. בשעה 15.45.
חורין: מתיה ואל"ינר
אחותו: פנינה
אחיו וניסים: דוד וגלי
משפחת מנקי.

סגל ועובדי
הפקולטה לפיסיקה בטכניון
מזויים ביגון ובצער את חבריהם
חיקרים שנפלו במלחמת יום הכיפורים
ויוכאו לקבורת קבע
רס"ן רפאל לב ז"ל
ביום ג' מ' אלול תשל"ד 27.8.74 בשעה 16.00 בקיבוץ יגור.
סגל
ישעיהו בוקשבן
ז"ל
ביום ה' י"א אלול תשל"ד 29.8.74 בשעה 18.00 בבית הקברות הצבאי, חוף הכרמל.
אוטובוס יצא מהפקולטה לפיסיקה בשעה 17.15
סגל
שמואל קוכן
ז"ל
ביום ו' י"ב אלול תשל"ד 30.8.74 בשעה 13.30 בבית הקברות הצבאי, קרית-שאול.
לבנו עם המשפחות השכולות

הבינו לעבורה
אבוטבול
אברהם הי"ד
שנפל במלחמת יום הכיפורים בחזית הצפון
יובא לקבורה
ביום שלישי, ט' באלול תשל"ד, 28.8.74 בבית הקברות בחולון, בשעה 4.00.
קומם, חברה למסחר
וחלקי מכוניות בע"מ
ההנהלה וחבר העובדים

בבנו
סרן
שלמה בידץ
ז"ל
שנפל במלחמת יום הכיפורים
יובא למנוחות
ביום ד' — י' באלול תשל"ד (28.8.74), בשעה 16.40. בחלקה הצבאית בבית-גן (יבנאל).
חסמה: אוטובוסים יצאו מרחבת דיזנגוף-חתחרגות בתל-אביב, בשעה 13.30.
דיקלה, אורי, רונית ויוסי בידץ
חנקה גיבר, שרה בידץ

בבאב ובינגון גדיגן ראשונו לזכרו של
בן אחינו
שאול אפרים
הי"ד
שנפל במלחמת יום הכפורים בתעלה ויובא למנוחת עולמים.
המשפחה

בבנו ואחינו ובינו חיקר
רס"מ שמחה מנקר ז"ל
שנפל במלחמת יום הכיפורים בקרבות רמת-הגולן
ב"י"א בתשרי תשל"ד, 11.10.73.
יובא למנוחת עולמים בבית הקברות הצבאי בראשון-לציון, ביום שלישי, ט' באלול, 27.8.74. בשעה 16.30.
אוטובוס יצא מבית הרח. רחוב פיינגולד 10 ראשל"צ. בשעה 15.45.
חורין: מתיה ואל"ינר
אחותו: פנינה
אחיו וניסים: דוד וגלי
משפחת מנקי.

במלאת שנה למפטירתה של
אשתי, אמנו ואחותי היקרה
שטרול ליביה
ובית רוזה
נעלה לקברה ונתיחד עם זכרה
ביום ג' מ' אלול תשל"ד 27.8.74 בשעה 16.00 בקיבוץ יגור.
סגל
ישעיהו בוקשבן
ז"ל
ביום ה' י"א אלול תשל"ד 29.8.74 בשעה 18.00 בבית הקברות הצבאי, חוף הכרמל.
אוטובוס יצא מהפקולטה לפיסיקה בשעה 17.15
סגל
שמואל קוכן
ז"ל
ביום ו' י"ב אלול תשל"ד 30.8.74 בשעה 13.30 בבית הקברות הצבאי, קרית-שאול.
לבנו עם המשפחות השכולות

הבינו לעבורה
אבוטבול
אברהם הי"ד
שנפל במלחמת יום הכיפורים בחזית הצפון
יובא לקבורה
ביום שלישי, ט' באלול תשל"ד, 28.8.74 בבית הקברות בחולון, בשעה 4.00.
קומם, חברה למסחר
וחלקי מכוניות בע"מ
ההנהלה וחבר העובדים

בבנו
סרן
שלמה בידץ
ז"ל
שנפל במלחמת יום הכיפורים
יובא למנוחות
ביום ד' — י' באלול תשל"ד (28.8.74), בשעה 16.40. בחלקה הצבאית בבית-גן (יבנאל).
חסמה: אוטובוסים יצאו מרחבת דיזנגוף-חתחרגות בתל-אביב, בשעה 13.30.
דיקלה, אורי, רונית ויוסי בידץ
חנקה גיבר, שרה בידץ

בבאב ובינגון גדיגן ראשונו לזכרו של
בן אחינו
שאול אפרים
הי"ד
שנפל במלחמת יום הכפורים בתעלה ויובא למנוחת עולמים.
המשפחה

בבנו ואחינו ובינו חיקר
רס"מ שמחה מנקר ז"ל
שנפל במלחמת יום הכיפורים בקרבות רמת-הגולן
ב"י"א בתשרי תשל"ד, 11.10.73.
יובא למנוחת עולמים בבית הקברות הצבאי בראשון-לציון, ביום שלישי, ט' באלול, 27.8.74. בשעה 16.30.
אוטובוס יצא מבית הרח. רחוב פיינגולד 10 ראשל"צ. בשעה 15.45.
חורין: מתיה ואל"ינר
אחותו: פנינה
אחיו וניסים: דוד וגלי
משפחת מנקי.

יקירנו
סמל
יגאל רוזנבלום
הי"ד
בן מרים ויואב
אשר נפל במלחמת יום הכיפורים בקרב לבלתת התעלה ליד „החוה הסינית" ביום ה' תשרי תשל"ד (10.10.73)
יובא למנוחת עולמים
ביום שלישי, מ' אלול תשל"ד 27.8.74 בשעה 16.30 בבית העלמין הצבאי בחיפה.
חסעה: בשעה 16.00 ליד בית-הכנסת „אליהו הנביא" שד' סיני 16, אחוזה, חיפה.
המשפחה

יקירנו
סמל ציון דהאן הי"ד
שנפל במלחמת יום הכיפורים
ב"ב תשרי תשל"ד, 8.10.73
יובא למנוחת עולמים ביום שני, ה' אילול תשל"ד, 26.8.74, בשעה 3.00 אחה"צ בחלקת הצבאית בבית הקברות בטבריה.
חחלויה בבית הכנסת בעיר טבריה.
בבנו ואחינו היקר
פרייר אהבת את כולנו
היית כן טוב, ואנו נסמוך לבלנו
חיזקך המכסה חביר לנגר עיניהו
בלבתך! הנאה-הנו חקימים וראוים
בלבתך מאבנו נלבה אשרנו לנצח
נזכור איזך לעד
המשפחה

ביום שלישי, 27.8.74, יובא יקירנו
סמל משה פינקל
הי"ד
שנפל במלחמת יום הכיפורים, למנוחות, בבית הקלמנין הצבאי בנהריה.
חחלויה חחקיים בשעה 13.30, אוטובוס יצא מרחוב הולסטון 33, בשעה 13.15.
המשפחה האבלה

יקירנו
רב"מ יהודה אריה (אפה) הלפרן הי"ד
בן שמואל ושרלוטה
שנפל ביום ט"ו בתשרי תשל"ד (12.10.73) במלחמת יום הכפורים בחזית הסורית
יובא לבנות עולמים בבית הקברות בקבוץ פירת בנה, ביום ו' באלול תשל"ד (28.8.74) בשעה 16.00.
אוטובוסים יצאו: מחל"-אביב, חיכל הוחרבות. בשעה 13.15
מחלקת, מול דקיניה, בן חכמיון, בשעה 13.30.
מבית הכנסת, קרית ים א', רח' פרץ 7, בשעה 14.00.

יקירנו
ברוך גרוסמן הי"ד
שנפל במלחמת יום הכיפורים
יובא למנוחת שולמים ביום שני, 26.8.74, בשעה 6 אחה"צ. בקרית שאול.
אוטובוס יצא מרחוב שן ארי 38, בבול בתים, בשעה 4.45.
אשתו ובנו

לפרדי חיימוב
משתתפים באבלך הכבר על מות
אחיך
„בית פיאט"
העובדים, עובדי אגודת הנהגים
ההחאלה

כצער רב ובינגון בורד אנו מבכים את
האבדה הגדולה של בנגו ואחינו היקר
יצחק בן אזר ביטרן
שנפל במילוי חפקידו בתאריך 10.10.73
חחלויה חחקיים ביום רביעי, י' באלול תשל"ד 28.8.74 בשעה 10.30 בבית הקברות חלמי בעיר. שאול, אוטובוסים יוצאו לישות חבלוים בשעה 9.00 בבוקר מבית הכנסת הרמתיוסף, רח' מבצע סיני 32, בת-ים.
המשפחה

יקירנו
סמל
יעקב (יקי)
לוי הי"ד
בן ויוח ולאון
אשר נפל במלחמת יום הכיפורים בחזית הסינית
כמפקד פלוגת צנחנים
בכ"א בתשרי תשל"ד 17.10.73
יובא למנוחת עולמים
ביום ראשון, ז' אלול תשל"ד 25.8.74 בשעה 13.30 אחה"צ, בבית הקברות הצבאי בקרית שאול. חחבורה מבית חורין, בשעה 12.30 בצהרים מרח' שבטי ישראל 91, יפו.
המשפחה

יקירנו
סגן
אבי - אברהם שמעוני
הי"ד
שנפל במלחמת יום הכפורים בחזית סיני
יובא למנוחת עולמים ביום שני, ח' באלול תשל"ד, 26.8.74, בשעה 10.30 בבוקר, בבית העלמין הצבאי בקרית-שאול.
חחבורה לחלוויה תצא מבית הורין, יום שבת חיסבון ג' 21 בשבח 9.00 ובחיכל חתרבות בת"א בשעה 9.30.
אשתו: אביבה
הוריו: שרה וסרנסואה
אחין ואחיתו
שמואל משה וחיה

בני, בעלי, אבינו ואחינו היקר
מר' זקן מצליח
הי"ד
שנפל במלחמת יום הכיפורים בחרמת-הגולן
ב"י"ט בתשרי תשל"ד 19.10.73
יובא למנוחת עולמים
ביום שלישי, ט' אלול, תשל"ד 27.8.74 בשעה 4.30 אחה"צ בבית הקברות הצבאי הר-הרצל.
אמו, אשתו, ילדיו, אחיו
אחיותיו והמשפחה
אוטובוסים יצאו בשעה 3.30 מבית הכנסת ברחוב קרוזות 64 בחולון ומבית חורין ברחוב אינבשין 6 ת"א, בשעה 3.30.
המשפחה

ביום שני, 26.8.74, מחקיים בביתנו אזכרה לבנגו, אחינו ואבינו היקר
חמוס גביזון הי"ד
שנפל במלחמת יום הכיפורים
ביום 17.10.73 בסיני
האזכרה תתקיים בשעה 6.00 בערב ברח' כצנלסון מס' 30/8 יחוד.
אוטובוס מס' 37 מחחנה המרכזית.
המשפחה

יקירנו
רס"ל יוסף מגן הי"ד
שנפל בקרב ברמת-הגולן
במל"ח בתשרי תשל"ד
במלחמת יום הכיפורים
12.10.73
יובא למנוחת עולמים ביום שלישי, ט' באלול תשל"ד 27.8.74 בשעה 9.00 בבית העלמין הצבאי בסביריה סגן העיר.
שמו ויזכרו אתנו לעד
אזכרה במלאת שנה לנפילתו תערך ביום ראשון יייד אלול, תשל"ד 1.9.74 בבית הנריו.
אשתו, ילדיו, הוריו,
אחיו ואחיותיו

בבנו היקר והחביב
סרן אליהו רן
(יואנו) הי"ד
שנפל על כידוש השם בגבינו על שם כדשנו המלחמת יום הכיפורים, ט"ו בתשרי תשל"ד
יובא למנוחת עולמים
בירושלים ע"י בחלקת הצבאית בבית הקברות ביום שלישי, ט' באלול תשל"ד 27.8.74 בשעה 15.00 בבוקר.
חחבורה לרחוב שלומית.
אשקלון: מול כיתנו. בית הלוחם 139/34
יהבאים בשעה 13.30.
שפרי: יעלה, שפרי, ברכו ספרא, יוחאים בשעה 12.45.
המשפחה

יקירנו
סגן אלוף
חיים זין (גרוקצר) הי"ד
שנפל במלחמת יום הכיפורים בסעלה לחעלה
יובא למנוחת שולמים ביום רביעי, י' באלול תשל"ד, 28.8.74, בשעה 9 בבוקר, בבית העלמין הצבאי מחוז חברמל. ויעה.
הסעה: בשעה 8.00 מכוקר מפרדרות ניל 43, וכרון יעקב.
המשפחה

בודינת ישראל
משרד הבטחון / אגף השקום
המחלקה להנצחת החייל

מועדי הבאת חללי מלחמת יום הכפורים לקבורת קבע

ביום שני ח׳ אלול תשל״ד (26.8.74) יובאו לקבורה

בבית הקברות — אורים
סמ״ר טל מרדכי ז״ל — בשעה 13.00

בבית הקברות — אילת השחר
רס״ל וידנפלד (טלה) יעקב ז״ל — בשעה 16.00

בבית הקברות — החותרים
סמל מרשיק גבריאל ז״ל — בשעה 16.00
רב״ט סקרבינסקיס פבלו ז״ל — בשעה 16.00

בבית הקברות הצבאי — חיפה
סמל אבירי חיים ז״ל — בשעה 12.00
רב״ט אוליאל אליעזר ז״ל — בשעה 12.00
רב״ט איינגרט צבי ז״ל — בשעה 15.00
סמל אלימלך אליהו ז״ל — בשעה 13.30
סמל אלוף עוזי ז״ל — בשעה 13.30
סמ״ר גולדשטיין (גדרון) יוחנן ז״ל — בשעה 15.00
רב״ט חובן אברהם ז״ל — בשעה 18.00
שוראי טובי הרצל ז״ל — בשעה 18.30
סרן כרמי נדב שמואל ז״ל — בשעה 19.30
רב״ט מיכלוביץ משה ז״ל — בשעה 20.30
רב״ט משולם יצחק ז״ל — בשעה 00.00
סרן צוקר רמי ז״ל — בשעה 00.00

בבית הקברות — טבריה
סגל אלגרבלי מאיר ז״ל — בשעה 13.30
רב״ט בוקרים יוסף ז״ל — בשעה 09.00
סמל ביסון בברט (אברהם) ז״ל — בשעה 10.30
סמל דהאן ציון ז״ל — בשעה 15.00
סמל וקנין דוד ז״ל — בשעה 12.00
סמל דרור חיים ז״ל — בשעה 16.30

בבית הקברות — להבות הבשן
רב״ט זיתן נעים ז״ל — בשעה 16.00
רס״ל פינשטיין עוזא ז״ל — בשעה 16.00

בבית הקברות — סביון
סגן שנן גדעון ז״ל — בשעה 16.00

בבית הקברות הצבאי — קרית שאול
רב״ט אנגילו יעקב ז״ל — בשעה 10.30
סמל בן זקן מיכאל ז״ל — בשעה 00.00
סמל ברטורה דניה יצחק ז״ל — בשעה 13.30
סמל גליגוס משה ז״ל — בשעה 09.00
סמל גלס שמואל אליעזר ז״ל — בשעה 12.00
סמל גרוסמן ברוך (בוריס) ז״ל — בשעה 18.00
סמל גרינברג נתן ז״ל — בשעה 13.00
סמ״ר דוידיאן פרץ ז״ל — בשעה 13.30
רב״ט דניאל רחמים ז״ל — בשעה 12.00
רב״ט דל אליהו ז״ל — בשעה 18.30
סמל חבה עמי ז״ל — בשעה 16.30
סמ״ר לוין רם ז״ל — בשעה 15.00
סרן מקוביצקי יעקב ז״ל — בשעה 19.00
סרן שמעוני אברהם (אבי) ז״ל — בשעה 10.30

תאום ההסעות נעשה בין המשפחות לבין קציני הערים.

אהובנו
סג״ד **מוטי** (מרדכי) **קורב** הי״ד
שנפל במלחמת יום הכיפורים בחזית סיני
ביום כ״ח תשרי תשל״ד, 21.10.1973
יובא למנוחת עולמים ביום שלישי, ט׳ אלול תשל״ד 27.8.1974
בבית הקברות הצבאי בקרית־שאול, בשעה 4.30.
אוטובוס יצא בשעה 4.00 מביתנו, רחוב תלפיות 10, רמת־גן.
שפרה וליאון קורב
רוחמה וגדעון עליס

יקירינו בנו
סג״ד **משה יפת** הי״ד
שנפל במלחמת יום הכיפורים בגזרת התעלה
ב׳ 17.10.1973
יובא למנוחת עולמים בבית הקברות הצבאי בקרית־שאול, ביום שלישי, ט׳ אלול תשל״ד (27.8.74) בשעה 10.30 בבוקר.
אוטובוס מבית חדוה, בשעה 9.00 בבוקר.
התורים:
משפחות ושלום האחים, חדורים ומשפ׳ חפץ פלם קרייסת

יקירתנו הבלתי נשכחת
סרן **רפי צוקר** הי״ד
שנפל במלחמת יום הכיפורים, בחזית סיני
ביום 20.10.73. יהא עודנו בן 21 שנים
עור לא עברה שנה כאן הלכה מאתנו
השאירתנו תוהים ובכובים, מופי צעיר ויפה
קומתך המתמירה ערדת ניצבת לנגד עיננו
שריר יפי תוארך וחיוכך החיב וחצוני
אלקוחים בלבנו לעולמים.
חלכת מאתנו כדמי יפעך
הפרחים הרענים המונחים על קברך
הם תקדיות לעלומיך, שנגנו כהלם בוים.
יובא לקבורה בבית העלמין הצבאי בחיפה, ביום שני 26.8.74, בשעה 9.00 בבוקר.
אוטובוס יצא מביתנו, רח׳ חשמונאי 13/23, יפו, בשעה 8.15.
המשפחה

יקירינו
סג״ד **יוסף יגיני** בן
שנפל במלחמת יום הכיפורים
בכ״ט תשרי תשל״ד, 15.10.73.
יובא למנוחת עולמים
ביום שלישי, ט׳ אלול תשל״ד, 27.8.1974.
בבית העלמין בבאר־שבע
בשעה 12.00 בצהריים.
אוטובוס יצא מאשל הנשיא, בשעה 11.00 לערב.
המשפחה

במלאת שנתו לנפילתו של
בני ואחינו היקר
סמל
שמעון בן־עמוס אקב הי״ד
שנפל במלחמת יום הכפורים ברמת־הגולן
וחוא בן 21,
תתקיים אזכרה ביום שלישי, 27.8.74 בשעה 7 בערב בביתנו רח׳ אלי כהן 2/40 בהרים, רמת אנשיא וביום רביעי 28.8.74 יובא למנוחת עולמים בבית העלמין הצבאי בחולון, בשעה 9.00 בבוקר.
אוטובוסים מיוחדים יצאו מביתנו בשעה 8 בבוקר.
המשפחה

יקירינו
סמל
רפאל בניפלח
הי״ד
שנפל במלחמת יום הכפורים ברמת־הגולן
יובא
למנוחת עולמים
ביום רביעי, י׳ באלול תשל״ד, 28.8.74, בשעה 3.00 אחה״צ בבית העלמין מזרח צבאי בבאר־שבע.
אוטובוס יצא מרחוב השלום מרוץ, 38/3 בשעה 11.00.
מוטי, מיסל בניפלח
והמשפחה

יקירינו טוראי
אברהם אלבז
חי״ר
שנפל במלחמת יום הכפורים
מפוצב חזרסון
יובא
למנוחת עולמים
ביום רביעי, י׳ באלול תשל״ד, 28.8.74, בשעה 12.00 בבית העלמין הצבאי בבאר־שבע.
אוטובוס יצא מרחוב מרוץ
חריוה, ברחוב השלום שכ׳ ג׳ 38/3, בשעה 11.00.
חתורים —
מוטיה ומרגלה אלבז
והמשפחה

ועד מקומי סביון
מלווה ביגון ובכאב
את
סגן
גידי שנן ז״ל
שנפל במלחמת יום הכיפורים בקרבות סיני.
יובא למנוחת עולמים ביום שני, ז׳ אלול, תשל״ד, 26.8.74, בשעה 16.00, בבית העלמין בסביון.
טוביה לשם,
יו״ר ועד

בנינו חבירנו היקרים
נועם זיתן
עזרא פיינשטיין
אשר נפלו במלחמת יום הכפורים בקרבות על החרמון
יובאו למנוחת עולמים בקיבוץ לחבות הבשן,
ביום שני, 26.8.74, בשעה 16.00.
אוטובוס יוצא בשעה 15.00 מקרית שמונה ולאחר הלוויה לחיפה ולתל־אביב.
המשפחות
וקיבוץ להבות הבשן

יקירינו
סגן **מרדכי אהרונסון**
(מוטי) ז״ל
שנפל במלחמת יום הכיפורים בחזית סיני
א/מוחות, ט״ו בתשרי תשל״ד — 11.10.73
יובא למנוחת עולמים בבית העלמין הצבאי בקרית־שאול ביום רביעי, י׳ באלול תשל״ד 28.8.74 בשעה 10.30.
אוטובוס מיוחד יצא מבית חתורים, יפו, רח׳ שבטי ישראל 45, בשעה 09.30.
אשתו: רבקה
חוריו: אפתר — תאודור
אחיו: בנימין
חורי אשתו: לאה ושמואל קופובסקי
והמשפחות

בעלי ואבי היקר
מחיותך שמנו אחבת אותנו, כמל ליקר כבעל ואב טוב, נאמן וסבור. היקרך המקסים עזור לנגר עליהנו ולא ישבח. בלעדך חשאתנו תמוהים ורואנים וכבוים חייר לקחת את לייבנו. זכורך אותך לקח, חיית זכרך ברוך.

אילן ירדן (אבינם) הי״ד
שנפל במלחמת יום הכיפורים
ביום שבחת תורה 17.10.73
ויובא למנוחת עולמים בבית הקברות הצבאי בקרית־שאול ביום ראשון 25.8.74 (ז׳ באלול תשל״ד), בשעה 4.30 אחה״צ.
אוטובוס יצא מחבית ברח׳ שרארי 25, יפו, בשעה 3.00 אחה״צ.
המתאבלים: אשתו: מזל
חמו: איציק

לד״ר יצחק מלכסון
משתתפים באבלך עם תבואתו
למנוחת עולמים של אחיך
ישעיהו (בקה) **מלכסון** ז״ל
שנפל במלחמת יום הכיפורים
בחבריך בחלל לפטיפסיקה
חטאתקלסות למרחי חבריה
ארגיבריטיות תל־אביב

במלאת שלושים לטירת יקירתנו
מרים (סמרה) **שחור** ז״ל
נערוך אזכרה וניליו מצבה ביום ראשון, ז׳ אלול תשל״ד 25.8.74 בשעה 15.00 בחר המנוחות, בגבעת שאול, ירושלים.
נפגשים ברחבת הכניסה בחר המנוחות.
המשפחה

יקירינו
רב״ט **משה מחבר** הי״ד
אשר נפל במלחמת יום הכפורים ברמת הגולן
יובא למנוחת עולמים
ביום ג׳, ט׳ באלול תשל״ד (27.8.74) בשעה 8.00 בבוקר, בחלקת הצבאית בית העלמין דר׳ שרגא.
אוטובוס יצא מביתנו, רחוב מנסה 70 ירושלים בשעה 8.30.
המשפחה

בדידותו של היהודי בזמננו

על ספרו של אליעזר שביד „היהודי הבודד והיהדות"

מאת פרופ׳ יוסף דן

אליעזר שביד: היהודי הבודד והיהדות, הוצאת „עם־עובד", ספרית אפקים, תל־אביב, תשל״ה, 216 עמ׳.

ספריו וסמאמרי הרבים של פרופ׳ אליעזר שביד מתחלקים לשלושה כיוונים: עיונים בספרות העברית החדשה, מחוץ דיון מעמיק ברקע הדעיוני שלה; מחקר־מחלוקת בתולדות הפילוסופיה היהודית, ביחוד־הבינים ובמן החדש; ועיונים מקוריים בשאלת מהותו של עם ישראל, ייחודו, ייעודו והתפקיד של כל עם בעם ישראל כיום.

הספר שלפנינו כולל שלושה מחקרים מעמיקים, המתייחסים לסוג השני — מחקרים על תפישותיהם של שפינוזה, מנדלסון והראי״ה קוק בהמהות של עם ישראל. גם בהערות לספר יש קטעים, המהווים מחקרים עצמאיים בבעיות מרכזיות בתולדות המחשבה היהודית, ואולם, עיקרו של הספר — חלקו הראשון — משמיך לסוג השלישי: ניתוחו של שביד את מצבו של היהודי הבודד בעולם של זמננו, הצגת תשובתו לבעיות הקיומיות והלאומיות המסעירות אותו. חלק זה מוקדש לסמיר־ המקומיים — „עד משבר" ו„לאומיות ומהות" — ומסתבר מתוכו, כי שביד מציג אף עמדה שלישי: זה סוף סוף לתנותו ולדיעותיו, אלא הדברים מהווים סרף מתוך מסכת הנותיה המלוכת ומתגבשת, ומצלת מקרותיה שונים, מושפעת ממצבים ומגמות, ותתרמת למתן תשובות יסודיות, ועמוקות ומבוססות, לבעיות־היסוד של קיומנו. מושפעת זה של ג. שביד הולך ולובש מסרים של אחר ממשעולי ההגות הרגילים ביותר שלאחר תקומת מדינת־ישראל, ר׳ דואים הדברים למלוא השונות־הלב הן מצד מי ש־מבקש לסמוא תשובה לבעיותיו, ואף מצד מי שמבקש לחלוק ולהציע בתרומה. דומה שסכאן הולך ומתגבש יסודו־לתנות יהודית בתר־זמנינו לתחלים מיתחדו ותצי עתון של שביד.

ויקה לתרבות ולמסורת

הקורא המבקש בספר זה תשובה לבעיות מיידיות ומעמיקות בעת־ובעונה אחת, ביחוד לבעיות מיידיות ומעמיקות אלו לגבי מי שמבקש לבנות לעצמו תשובה לבעיות אלו, ומקומנו בארץ הזאת, היחסים בין־עם לבין שכנינו — עתיד להתאכזב. שביד עסק ב־שאלות אלה במאמרים מזוהרים, וחזקה עליו שיעמיד דיר לגבש את הדברים, כשתגיע שעתם. הספר שלפנינו, שמנו עוסק בשאלות־קיום יסודיות, בבדידותו של היהודי בעולם של זמננו, בשמעדת של המשפחה היהודית, ובויה, בויקה ההיסטורית שבין היהודי היהודי לבין עמו, ובזיקתו לתרבות ולמסורת. דיונו של שביד הוא שיטתי, אם על בדכי המחשבה העקבית המושגת הסודרה, אבל מרעיונותיו יש בהם חד לדעות שהובנו בדורות המתרוצים בצורות שונות, אך שביד מגבשם מחדש ומעניק כמסכת אחת. פרי הסיתחלות־עולמו האישית.

תגנת בעותיו של שביד וניתוחו אינה יכולה לתיר בשות בסמגרת זו של סקירה קצרה. רצוני לעמוד כאן רק על שתי נקודות, ואקותה שביחנתי לדעתו, הנרשתי כי הן המרכזיות שבספר זה. הראשונה מצוי־יה בבריחה בסופו של חלק זה על הספר, ומתאתת את ביטוית בדרך שבח. בחר שביד לסיים את מסחו ו:

„אחרונה כתורת אמת הסונה אל היהודי ומחייבת אותו ותיב מחולם אינגה. איסוא, דוגמה מוגמרת או שלוחן ערוך. היא תורה פתוחה להמשך, ורק עד כמה שתתחדי חזור ובחר. בעצמו ביחסר אליה לחזור ובחר בחדות ביחסה אליו, הוא־סימנים על־מי דבכו תבחנו את הרעיון של עם סגולה, ולא מפני שרצונו לוגות מן הבכבוד שביחוד, אלא מפני שרצונו להתכוון אל האמת.

„הוה, כאמור, מבוון המתחדש בכל דור. הוא מתר־ ומרקן בחומרת גם בדרגנו. האם תורה החוצאת ויקיבת ן לא ו־ו השאלה לגבי מי שמחפש אמת, אמנם אין הבדל בין יהודי בין זמננו ליהודי בדורות הקדומים בבחינת עצם הטלת הספק בדעיון על עם סגולה, בו עצם שייחוד הסבעיה לסרב לו. הוא מנטה על פי דיוב לחתמק ולשמש. נוח יותר, כמרומה, שלא לעצות את היחס החיובי ליהודה. נוח יותר, להיסאר אי בזה חיוב חלקי ושלילה חלקית. השאלה היא, איפוא, האם דרגת היהודי בדזמננו, לוחמודד? האם יהוה לשמעקע בתחמנדותו. כחוון נפש מסקיפים? זה אם עדיין זוח. בי היהדות במידה זו שיוקיע לה לא רק כתרבות והיסטוריה שלו, כי אם בתורת אמת?... כל עוד שדרי היהודי בן זמננו בבדלותו לא יוכל לחשיב בחיוב על השאלות חללו, ודאי שלא יוכל הלעיגות לדעיון של עם־סגולה, עליו להגיע אל תחוות ועליו להגיע אל העם. עליו לצאת מבדידותו׳ (עמ׳ 111—112).

בחירה בין שלל אפשרויות

הסקר אינו ספחיים. איפוא, בקביעות ספקניות, אלא בחתירה עקרונית. ויש בכך, כדי לשקף את הוי־ שתו של שביד לגבי יהדות בכללה: יהדות לעולם ו־ו אינו חתוליר שבתוחות. חתליר שלא כמתיים. שבל מרס טיל בן חלק — אי אינו מטל כי חלק; יהדות לעולם היא ענין שבבחירה. בחירה. מחמדת בין שלל אפשרויות. מתן נוחות. יותר. ומתן נוחות מחוה. גם ויקבות שלא יהדות נוחות בחתליר מחיר של פרגמטיות ובדיר־מחוש. לפי ביקרה המנוחים ד־ לפי מדרכי חשבון. שענון הטעיות של שביד הוא שמלינות שיוכא. מיהודי. מבדיקות הקיומית בעולם ומחבריר בחת לפסיפיסטיקה חטאתקלסות למרחי חבריה ארגיבריטיות תל־אביב.

פרופ׳ אליעזר שביד

מאם שבינו: עוד וחוו (חדפסיפוס)
מתרגומה אליה חקשה 2 ויומלוה

אמנות מישראל — בניו־יורק

האוסף של גלריה „וינה" מטהר את הרושם העגום, שהשאירו תצוגות שונות של „אמנות ישראלית"

מאת אדם ברוך, ניו־יורק

עם כמה „המרגיעות מסיבות ואנטי־ענשות, ניגן לוטר שניו־יורק היא היום הבירה העולמית של האמנות. אחת מתכונות העיקרות ביותר לבירה היא תחייב אותה כמיסה על ערכים ותנועות אמנותיות שונות לחלוטין, תנועות שישפחו והשקפתן מאמנותה מוציאות אחת את השניה מתחום הגדרת של ה„אמנות". אחד הגורמים, המאפשרים רוחב־דעה כזה, הוא, באופן לא סאר־אוכסמלי, הגון ואדיר. הרוחב מתחת לתנועות השונות המאפשר לכל דגם לחיות בשרשיות מגנת נפרדת של קהל מבקרים ומיסחר. רוחב־הדעה והסובלנות־המיסחרית מקיפים גם את מישמעות הנוכחי. „עכשיו" ואת עצם הגדרת „אמנות". המיסמים לסודני. נוכחה כאן ב„עכשיו" מוכיר את הביטוי הנס שנתנו לעשות בתל־אביב ב„אתונאמרדי" ו„מקום". אחת האסטרטיות חלא־ רציניות היא לקרוא את הלה לפסוקה: „עכשיו", לסומר מגשמה עכשיו, שהאמן חי עכשיו.

אבל „עכשיו" אינו ציון תאריך בלבד. הוא ערך ונקודת־מוצא וגם הגדרת־הזמן למיקרה בל שפיטה. מהרה, שאינה פלוח בראייה האמנות בצמנו. קביעת הערך היא הצעד הראשון לכל ניסון של אמנות חנוכות בישראל. „הרכנס" לנוף הניו־יורקי, ניסון זה נעשה עליידי גלריה „וינה". שהיא מיסמל של אדם אחד, בצרת בדמה אדרבנב. הגלריה מציגה את וריציה. קוסטרטן. אורון. לביא. בר אפרת. קרן. הרמן וינסטרה. פנחס כהן־קן. גיורא ספיר. גרשטיין. מיכאל ריפלין. ראיסת בוקשבן. ר. אינגבר. ר. אינגבר. ברבות רות; הגלריה המיסחרית בתוך ישראל, יש בו מיכר כדי לחביבת אות־ נוחי Art in America: תצוגות־ המיסחרית לקביעת אדם אחד (כמי שאיש בתחרבה המסחרית בתשיר לומם־ואמיתי).

לילגוב לוסר: מי משוגע בימים אלה להשקיע עצמו בבאמן כזה. כשאין בטחון כי אומנם יסמא אם מבר־ קשו ואמנם גראים הדברים כרחוקים מחוייתו של הנוער היהודי החילוני בן־ימינו. ואולם ייתכן שדווקא המשבר. שבו מצויים אנו כיום. דווקא התגברותן של התהיות. דווקא הוחשת הבדידות החריפה שירדה עליי־ נו. יביאו רבים לכלל השומתלב לתשיטתו של שביד. דבר אחד ברור: אין כל מוקש בדרך שהוא מצוע לפני קוראיו: לכל היותר יהיו חכמים יותר. תחיד קיימת האתגות שיגבאו את אשר בראשו למצוא.

בדידותו של היהודי בזמננו

על ספרו של אליעזר שביד „היהודי הבודד והיהדות"

מאת פרופ׳ יוסף דן

אליעזר שביד: היהודי הבודד והיהדות, הוצאת „עם־עובד", ספרית אפקים, תל־אביב, תשל״ה, 216 עמ׳.

ספריו ומאמריו הרבים של פרופ׳ אליעזר שביד מתחלקים לשלושה כיוונים: עיונים בספרות העברית החדשה, מחוץ דיון מעמיק ברקע הדעיוני שלה; מחקר־מחלוקת בתולדות הפילוסופיה היהודית, ביחוד־הבינים ובמן החדש; ועיונים מקוריים בשאלת מהותו של עם ישראל, ייחודו, ייעודו והתפקיד של כל עם בעם ישראל כיום.

הספר שלפנינו כולל שלושה מחקרים מעמיקים, המתייחסים לסוג השני — מחקרים על תפישותיהם של שפינוזה, מנדלסון והראי״ה קוק בהמהות של עם ישראל. גם בהערות לספר יש קטעים, המהווים מחקרים עצמאיים בבעיות מרכזיות בתולדות המחשבה היהודית, ואולם, עיקרו של הספר — חלקו הראשון — משמיך לסוג השלישי: ניתוחו של שביד את מצבו של היהודי הבודד בעולם של זמננו, הצגת תשובתו לבעיות הקיומיות והלאומיות המסעירות אותו. חלק זה מוקדש לסמיר־ המקומיים — „עד משבר" ו„לאומיות ומהות" — ומסתבר מתוכו, כי שביד מציג אף עמדה שלישי: זה סוף סוף לתנותו ולדיעותיו, אלא הדברים מהווים סרף מתוך מסכת הנותיה המלוכת ומתגבשת, מצלת מקרותיה שונים, מושפעת ממצבים ומגמות, ותתרמת למתן תשובות יסודיות, ועמוקות ומבוססות, לבעיות־היסוד של קיומנו. מושפעת זה של ג. שביד הולך ולובש מסרים של אחר ממשעולי ההגות הרגילים ביותר שלאחר תקומת מדינת־ישראל, ר׳ דואים הדברים למלוא השונות־הלב הן מצד מי ש־מבקש לסמוא תשובה לבעיותיו, ואף מצד מי שמבקש לחלוק ולהציע בתרומה. דומה שסכאן הולך ומתגבש יסודו־לתנות יהודית בתר־זמנינו לתחלים מיתחדו ותצי עתון של שביד.

ויקה לתרבות ולמסורת

הקורא המבקש בספר זה תשובה לבעיות מיידיות ומעמיקות בעת־ובעונה אחת, ביחוד לבעיות מיידיות ומעמיקות אלו לגבי מי שמבקש לבנות לעצמו תשובה לבעיות אלו, ומקומנו בארץ הזאת, היחסים בין־עם לבין שכנינו — עתיד להתאכזב. שביד עסק ב־שאלות אלה במאמרים מזוהרים, וחזקה עליו שיעמיד דיר לגבש את הדברים, כשתגיע שעתם. הספר שלפנינו, שמנו עוסק בשאלות־קיום יסודיות, בבדידותו של היהודי בעולם של זמננו, בשמעדת של המשפחה היהודית, ובויה, בויקה ההיסטורית שבין היהודי היהודי לבין עמו, ובזיקתו לתרבות ולמסורת. דיונו של שביד הוא שיטתי, אם על בדכי המחשבה העקבית המושגת הסודרה, אבל מרעיונותיו יש בהם חד לדעות שהובנו בדורות המתרוצים בצורות שונות, אך שביד מגבשם מחדש ומעניק כמסכת אחת. פרי הסיתחלות־עולמו האישית.

תגנת בעותיו של שביד וניתוחו אינה יכולה לתיר בשות בסמגרת זו של סקירה קצרה. רצוני לעמוד כאן רק על שתי נקודות, ואקותה שביחנתי לדעתו, הנרשתי כי הן המרכזיות שבספר זה. הראשונה מצוי־יה בבריחה בסופו של חלק זה על הספר, ומתאתת את ביטוית בדרך שבח. בחר שביד לסיים את מסחו ו:

„אחרונה כתורת אמת הסונה אל היהודי ומחייבת אותו ותיב מחולם אינגה. איסוא, דוגמה מוגמרת או שלוחן ערוך. היא תורה פתוחה להמשך, ורק עד כמה שתתחדי חזור ובחר. בעצמו ביחסר אליה לחזור ובחר בחדות ביחסה אליו, הוא־סימנים על־מי דבכו תבחנו את הרעיון של עם סגולה, ולא מפני שרצונו לוגות מן הבכבוד שביחוד, אלא מפני שרצונו להתכוון אל האמת.

„הוה, כאמור, מבוון המתחדש בכל דור. הוא מתר־ ומרקן בחומרת גם בדרגנו. האם תורה החוצאת ויקיבת ן לא ו־ו השאלה לגבי מי שמחפש אמת, אמנם אין הבדל בין יהודי בין זמננו ליהודי בדורות הקדומים בבחינת עצם הטלת הספק בדעיון על עם סגולה, בו עצם שייחוד הסבעיה לסרב לו. הוא מנטה על פי דיוב לחתמק ולשמש. נוח יותר, כמרומה, שלא לעצות את היחס החיובי ליהודה. נוח יותר, להיסאר אי בזה חיוב חלקי ושלילה חלקית. השאלה היא, איפוא, האם דרגת היהודי בדזמננו, לוחמודד? האם יהוה לשמעקע בתחמנדותו. כחוון נפש מסקיפים? זה אם עדיין זוח. בי היהדות במידה זו שיוקיע לה לא רק כתרבות והיסטוריה שלו, כי אם בתורת אמת?... כל עוד שדרי היהודי בן זמננו בבדלותו לא יוכל לחשיב בחיוב על השאלות חללו, ודאי שלא יוכל הלעיגות לדעיון של עם־סגולה, עליו להגיע אל תחוות ועליו להגיע אל העם. עליו לצאת מבדידותו׳ (עמ׳ 111—112).

בחירה בין שלל אפשרויות

הסקר אינו ספחיים. איפוא, בקביעות ספקניות, אלא בחתירה עקרונית. ויש בכך, כדי לשקף את הוי־ שתו של שביד לגבי יהדות בכללה: יהדות לעולם ו־ו אינו חתליר שבתוחות. חתליר שלא כמתיים. שבל מרס טיל בן חלק — אי אינו מטל כי חלק; יהדות לעולם היא ענין שבבחירה. בחירה. מחמדת בין שלל אפשרויות. מתן נוחות. יותר. ומתן נוחות מחוה. גם ויקבות שלא יהדות נוחות בחתליר מחיר של פרגמטיות ובדיר־מחוש. לפי ביקרה המנוחים ד־ לפי מדרכי חשבון. שענון הטעיות של שביד הוא שמלינות שיוכא. מיהודי. מבדיקות הקיומית בעולם ומחבריר בחת לפסיפיסטיקה חטאתקלסות למרחי חבריה ארגיבריטיות תל־אביב.

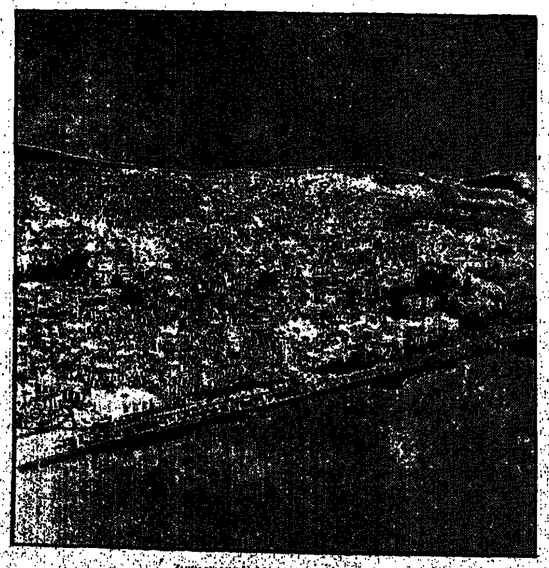

עמי שביט: עוד וחוו (חדפסיפוס)
מתרגומה אליה חקשה 2 ויומלוה

אמנות מישראל — בניו־יורק

האוסף של גלריה „וינה" מטהר את הרושם העגום, שהשאירו תצוגות שונות של „אמנות ישראלית"

מאת אדם ברוך, ניו־יורק

עם כמה „המרגיעות מסיבות ואנטי־ענשות, ניגן לוטר שניו־יורק היא היום הבירה העולמית של האמנות. אחת מתכונות העיקרות ביותר לבירה היא תחייב אותה כמיסה על ערכים ותנועות אמנותיות שונות לחלוטין, תנועות שישפחו והשקפתן מאמנותה מוציאות אחת את השניה מתחום הגדרת של ה„אמנות". אחד הגורמים, המאפשרים רוחב־דעה כזה, הוא, באופן לא סאר־אוכסמלי, הגון ואדיר. הרוחב מתחת לתנועות השונות המאפשר לכל דגם לחיות בשרשיות מגנת נפרדת של קהל מבקרים ומיסחר. רוחב־הדעה והסובלנות־המיסחרית מקיפים גם את מישמעות הנוכחי. „עכשיו" ואת עצם הגדרת „אמנות". המיסמים לסודני. נוכחה כאן ב„עכשיו" מוכיר את הביטוי הנס שנתנו לעשות בתל־אביב ב„אתונאמרדי" ו„מקום". אחת האסטרטיות חלא־ רציניות היא לקרוא את הלה לפסוקה: „עכשיו", לסומר מגשמה עכשיו, שהאמן חי עכשיו.

אבל „עכשיו" אינו ציון תאריך בלבד. הוא ערך ונקודת־מוצא וגם הגדרת־הזמן למיקרה בל שפיטה. מהרה, שאינה פלוח בראייה האמנות בצמנו. קביעת הערך היא הצעד הראשון לכל ניסון של אמנות חנוכות בישראל. „הרכנס" לנוף הניו־יורקי, ניסון זה נעשה עליידי גלריה „וינה". שהיא מיסמל של אדם אחד, בצרת בדמה אדרבנב. הגלריה מציגה את וריציה. קוסטרטן. אורון. לביא. בר אפרת. קרן. הרמן וינסטרה. פנחס כהן־קן. גיורא ספיר. גרשטיין. מיכאל ריפלין. ראיסת בוקשבן. ר. אינגבר. ר. אינגבר. ברבות רות; הגלריה המיסחרית בתוך ישראל, יש בו מיכר כדי לחביבת אות־ נוחי Art in America: תצוגות־ המיסחרית לקביעת אדם אחד (כמי שאיש בתחרבה המסחרית בתשיר לומם־ואמיתי).

לילגוב לוסר: מי משוגע בימים אלה להשקיע עצמו בבאמן כזה. כשאין בטחון כי אומנם יסמא אם מבר־ קשו ואמנם גראים הדברים כרחוקים מחוייתו של הנוער היהודי החילוני בן־ימינו. ואולם ייתכן שדווקא המשבר. שבו מצויים אנו כיום. דווקא התגברותן של התהיות. דווקא הוחשת הבדידות החריפה שירדה עליי־ נו. יביאו רבים לכלל השומתלב לתשיטתו של שביד. דבר אחד ברור: אין כל מוקש בדרך שהוא מצוע לפני קוראיו: לכל היותר יהיו חכמים יותר. תחיד קיימת האתגות שיגבאו את אשר בראשו למצוא.

יום ו׳, ח׳ באלול תשל״ד * 23 באוגוסט 74

עם הופעת מחזה במהדורה חדשה וקובץ־מסות של לאה גולדברג

מאבק בין עולמות — בלי הכרעה

על המהדורה החדשה של „בעלת־הארמון"

מאת ישראל גור

בעלת־הארמון, מחזה מאת לאה גולדברג, תוצאת שפרים־ופעלים, תשל"ד (מהדורת חדשה).

א.

„בעלת־הארמון" היא תוליה — לאי דוגמא מרכזית — בכתיבתה של לאה גולד־ברג בעניני־דראמה־ותיאטרון, מאז עלתה ארצה. באמצע שנות־השלושים, היא נודעה כאמרגנית־תיאטרונית — חן כמנקדת־התיאטרון של „דבר", חן כמתרגמת לעב־ית־לשון של מיטב הקלאסיקה הדראמטית (שקספיר, מוליירי, איבסן, פיראנדלו ואחר־כך) וחן כסרגנית עצירת־יתר־ובוטה־ודיר־דיאיה בנושאים תיאטרליים. בוכות כל אלה בנודאי היתה גם על כונתו־ותפיותה־ותחקותה של אנשי־תיאטרון בישראל במח־שנגע לחמוה הסקיר־ת, הקומם, אמתה האחוד שבתבה, ושהועלה מיד לאחר מכן על קדשי־הבמה שנתמסדו־ובאו־ובדסקי לתפ־ד הצדיק את הצפיות. שלא כמשוררים רב־מסמרים־ובולים, שנתמסמרו שנים חרבה אבותיהם־הנסיוריותים) מבלי לדעת תיא־טרון — הנתמנה־המחזה (לדוב לשם עיטוים אבותיהם־הנסיוריותים) מבלי לדעת תיא־טרון — הנתמנה־בו ויבא כאחת. „בב־פנים", מתוך מאמרי־אריות יתיבה. בין המחזות הבריאים המסוריים בולט „בעלת־הארמון" בייחוד בהיותו המאלף המצוי בו — מיזוג של חנות ותשבון־עולם שם ידיעת־תביא־טרון, בתלבאות על הקישים בעולם אחת התנגדות ויפות. השקולות ותנשבות־בעל־הארמון העבור בכלל ושל התיאטרון הקאמרי בפרט.

ב.

המחזה „בעלת־הארמון" חתום ב„שלי־שיית־האחדותיה", שלוש מערכותיו מתרח־שות בשעך שלוש שעות ראמות: תרא־שונה — בין 9 ל־10 בערב, השנייה — בין 10 ל־11, והשלישית — בין 11 ל־12. מקום־הפעולה: ארמון עתיק באחת מאר־צות מרכז־אירופה. הזמן: כשנתיים אחרי מלחמת־העולם. השנייה (פטמבר 1947).

עם זאת, יקשה עלינו לתצביע על כל מחזה אחר החתום ב„שלי־שיית־האחדות" הקלאסית, שבו האכסוסיריה מתארכת לי כדי מערכה שלמה, שבו המערכה הזאת — הראשונה — היא עיקרו של המחזה מ־בחינת הזמן־ושבון־עולם שלו ושבו שתי המע־ירכות הבאות הן, מכמה בחינות, תוספת תיאטרלית למערכה הראשונה. עובדת זו, דומה שמחלילת בשולה בין המאסיבה הת־אקסיבה של המחזה, מאסבה — משום שיש כאן „חטרה־איון" מסיימת במרבנות המחזה; ואקסיבה — בשל היכולת הבלתי־רגילה, שגילתה כאן הסופרת בכלילת מאבק פרוטי בין עולמות־ובעלי־הארמון (מתרחש־ים בשלוש־ה המחזה) במערכה אחת.

המאבק בין העולמות במערכה זו — שלוקחים בו חלק שלושה אנשים — והא, בעצם, המאבק המתמלל אלא המחזאית בקריבה מעיטה, אין במחזה פרוטאגוניס־ואנטאגוניס; ובעי ביבריי־הקולפלקס — שומר־הארמון ואבו־ובדסקי — בנושאים תיאטרליים. בוכות כל אלה בנודאי היתה גם על כונתו־ותפיותה־ותחקותה של אנשי־תיאטרון בישראל במח־שנגע לחמוה הסקיר־ת, הקומם, אמתה האחד שבתבה, ושהועלה מיד לאחר מכן על קדשי־הבמה שנתמסדו־ובאו־ובדסקי לתפ־ד הצדיק את הצפיות. שלא כמשוררים רב־מסמרים־ובולים, שנתמסמרו שנים חרבה אבותיהם־הנסיוריותים) מבלי לדעת תיא־טרון — הנתמנה־המחזה (לדוב לשם עיטוים אבותיהם־הנסיוריותים) מבלי לדעת תיא־טרון — הנתמנה־בו ויבא כאחת. „בב־פנים", מתוך מאמרי־אריות יתיבה. בין המחזות הבריאים המסוריים בולט „בעלת־הארמון" בייחוד בהיותו המאלף המצוי בו — מיזוג של חנות ותשבון־עולם שם ידיעת־תביא־טרון, בתלבאות על הקישים בעולם אחת התנגדות ויפות. השקולות ותנשבות־בעל־הארמון העבור בכלל ושל התיאטרון הקאמרי בפרט.

ג.

המאבק בין העולמות במערכה זו — שלוקחים בו חלק שלושה אנשים — והא, בעצם, המאבק המתמלל אלא המחזאית בקריבה מעיטה, אין במחזה פרוטאגוניס־ואנטאגוניס; ובעי ביבריי־הקולפלקס — שומר־הארמון ואבו־ובדסקי — בנושאים תיאטרליים. בוכות כל אלה בנודאי היתה גם על כונתו־ותפיותה־ותחקותה של אנשי־תיאטרון בישראל במח־שנגע לחמוה הסקיר־ת, הקומם, אמתה האחד שבתבה, ושהועלה מיד לאחר מכן על קדשי־הבמה שנתמסדו־ובאו־ובדסקי לתפ־ד הצדיק את הצפיות. שלא כמשוררים רב־מסמרים־ובולים, שנתמסמרו שנים חרבה אבותיהם־הנסיוריותים) מבלי לדעת תיא־טרון — הנתמנה־המחזה (לדוב לשם עיטוים אבותיהם־הנסיוריותים) מבלי לדעת תיא־טרון — הנתמנה־בו ויבא כאחת. „בב־פנים", מתוך מאמרי־אריות יתיבה. בין המחזות הבריאים המסוריים בולט „בעלת־הארמון" בייחוד בהיותו המאלף המצוי בו — מיזוג של חנות ותשבון־עולם שם ידיעת־תביא־טרון, בתלבאות על הקישים בעולם אחת התנגדות ויפות. השקולות ותנשבות־בעל־הארמון העבור בכלל ושל התיאטרון הקאמרי בפרט.

ד.

„בעלת־הארמון" — מחזה בשלוש מערכות — לאי בעל־הארמון, אריכון, פריאנדלו ואר־ובדסקי, לשומר, שתי תחיבות־ואר־ובדסקי, ד"ר לאי, ד"ר מרגוליס, ד"ר ד"ר־ד"ר, ד"ר־ד"ר, ד"ר־ד"ר,

הוצאת מוסדה בע"מ

דרך ז'בוטינסקי 21, רמת־גן

סניפים: ירושלים, תל־אביב, חיפה, הרצליה, ראשון־לציון

לבתי־ספר יסודיים וחטיבת הביניים

אלפוני לכתה א', בשני חלקים
מאת: וילנסקי, אריאל, פרסקי

דפים לעבודה עצמית
לאלפוני, חלק ב'

חברים לומדים עברית לכתה א'
מאת: יוסף שקד

המקראה שלי לכתה ב' ולכתה ג'
מאת: אריאל, אביבי, גבריאלי, פרסקי

מקראות ישראל לכתות א', ב', ו', ח'
מאת: אריאל, בליך, פרסקי
הדפסות חוזרות ומתוקנות

מקראות ישראל מחודשות
לכתות ג', ד', ה'
מאת: אריאל, פרסקי

דפי עבודה למקראות ישראל חדשות ד'
מאת: נ' פרסקי
2 חוברות ד/א, ד/ב

מקראות ישראל חדשות
לכתות ו', ז', ח'
מאת: נ' פרסקי
לכתות ז'-ח' תואמות לחטיבת הביניים

ספר החשבון שלי לכתה א'
מאת: ה' עץ־חדר, ד"ר ש"פ קלעי

ספר חשבון והנדסה לכתה ח'
מאת: אגוזי, יעקובסון, עדין
לספר זה גם 3 חוברות לשיעורי בית

מתמטיקה ללמוד מוגבר
לכיתות ז', ח'
מאת: ד"ר ב' בן־יהודה

חוראת המתימטיקה לכתות ז', ח'
מאת: ד"ר ב' בן־יהודה
חוברות הדרכה למורים

שלב א' עברית של יום יום למבוגרים
מאת: יוסף שקד

הספר שלנו הוראת הכתיבה והקריאה למבוגרים
מאת: יוסף שקד

תנ"ך בפירוש ש"ל גורדון
נהדורה מחודשת ומעולכת, ב־17 כרכים

לבתי־ספר תיכוניים ומקצועיים

מבוא לסטטיסטיקה ולתורת ההסתברות
מאת: פרופ' ל"ע פוזנר

הערות למורה ופתרונות ותרגילים
לספר זה
מאת: פרופ' ל"ע פוזנר

פרקי השתלמות במתימטיקה
מתורת הקבוצות ומתורת המספרים
מאת: ד"ר ב' בן־יהודה

קצור גיאומטריה אנליטית של המישור
מאת: ד"ר ב' בן־יהודה

גיאוגרפיה פיסית לכתות ט'—י"ב
מאת: פרופ' דב ניר

הספרות העברית החדשה לזרמיה
מאת: א' שאנן, ב־4 כרכים

אידילות
מאת: דוד שמעוני. במהדורה עממית

אטלס תכנון פרקי מכונות
בעריכת: אינג' מ' גולומב

מערכות אלקטרוניות
מאת: אינג' צ"ע ברטוש
א. מעגלי מיתוג ופתיקה
ב. היענות דפקים, מעגלים לוגיים משולבים
ג. רבי רטט, בסיסי זמן

מיתקנים וקביעים
מאת: אינג' מ' מרמור

יסודות עבור מתכת למתחילים
תרגום ועבוד: א' אלון, י' לבנת
א. טכנולוגיה של מתכות
ב. תרגילים לעבודה בנשיפה
ג. שרטוט לסדנא ומתימטיקה

צנרת ומיתקני תברואה
בעריכת: אינג' ד' אבידן

אוטומציה תעשייתית
מאת: אינג' א' ספקטור

החומרים ושימושם
מאת: קון—סטרפילד

חידושי האלקטרוניקה
בעריכת: אינג' מ' מירון
6 ספרים: הטרנזיסטור | קשר רדיו | המחשב א' | המחשב ב' | כיצד פועל המכ"ם ד' | מערכות חיי־פיי וסטריאו.

לקסיקון לתודעה יהודית
מופיע ביזמת משרד החינוך
ב־4 ספרים:
א. חווי ומנהגים
ב. ציונות, שוב ומדינה
ג. אישים וספרים
ד. מאורעות ומלחמות בתולדות עמנו

מסך — עם ישראל ומורשתו
סדרת ספרים בנושאים: תודעה ומורשת היהדות, היסטוריה ומקרא, עם ישראל בארץ ובתפוצות, חסידות וציונות.
חופיענו:
המקרא — יגאל חורדוס וחברת הגדול
הנבואה בישראל — המאבק על דמות חברת תלאמוני
החשמונאים — המאבק לבטחון ולעצמאות

סדרת ספרי חינוך
חברי המערכת: גילן יחודיה, כספי משה, סמילנסקי יוחר
הכיתה הפתוחה
מאת: חברטי קול
מכתב למורה
מאת: תלמידי בי"ס בארביאנה
ביטול בית־הספר
מאת: איוואן אליץ'
המשפחה החופשית
מאת: פול גוין ריטר
כוצד נכשלים לילדים
מאת: גון הולט
חינוך ואקסטזה
מאת: ג'ורג' ליאונרד, בדפוס.

הוצאת ספרים מ.ל. "ב

ת.ד. 373

זו עתה הופיעה החוברת

גאוגרפיה של חרושת

מאת **רפי יחותר**

לפי תוכנית הלימודים של משרד החינוך והתרבות

החוברת מיועדת לתלמידי חטיבות הביניים של בתי הספר היסודיים ולתלמידי חטיבת הביניים

מאבק בין עולמות — בלי הכרעה

(סוף מעמוד 2)

דית מאירה רק את כוננית־הספרים הימ־נית, שהסולם ניצב על ידה. הורי קלוש יותר נחל על המרכז עם שעון־הקוקיה. ואנד שורק חרש איזה פזמון, ומתחיל לעלות בסולם אל הספרים. אך נמלך בדע־תו, ירדה, ומעבריר את הסולם אל המרכז. אל מתחת לשעון... עולה על הסולם. פותח את השעון ומציא מתוכו מפתח... הוא מכוון את השעון; השעון מתחיל לנגן. אחר כך יוצאת מתוכו קוקיה וקולטת עשר קריאות. עם הקריאה האחרונה נפתחת — מהר מאוד ואין להבחין כיצד — דלת־סתרים בריפוד־הקיר. יוצאת לנה. לנה נערה צעירה יפה מאוד. לבושה שמלה לבנה ארוכה, מוסגת כמה פסיעות בחדר. לפתע רואה את ואנד: מולטת צעקת־אימים וכורעת־נופלת על הרצפה. קול רעם־אדיר־.

ה.

בדברות הקצרים על המחזה אומרת לאת גולדברג על לנה. שהיא „אוביקט כביכול. קרני־הזמון עוברים דרכה. חיצי־הזמן מוגעים בה. היא מטרה לחיצים חללה. האסקטרית של הקרניים האלה. אך אני יודעת. שאדם חי ואפילו חוא משמש כדור־משיחק לכוחות שמחוצה לו, ואפילו עצם מציאותו, למעשים. מוטלת בספק לגבי ה־סובבים אותו. לעולם איננו אובייקט בלבד. עולמת המעורער של לנה הוא עולם אנושי הנושא בתוכו את כל האפשרויות של חתרשת־העבר, חתוות — ולפי שעערה היא — בעיקר חעתיד. משום־כך היתה לנה בשבילי אולי יותר משאר השלושה נקודת־המרצא ומוקד־השריפה שבמחזה" (ראה חוכניית־הצגה, תחיאטרון וקאמרי, 1955).

מבחינת מאבק־העולמות של המחזה — אין לנה משמשת כאן אובייקט מסיע עוד. ר. מאבק זה, כאמור, מתחולל בעיקרו עד ל„הצנחתה" של לנה מחיקיר המרס־תוריי, אולם חטפעתה של זו — לבד מכך שחיא מרחיבה את חשדה הדדאמטי, הריחוי מצמיחה בם למאבק־העולמות את האסטקט המעשי שלו. רוצה לומר: שם חעלוחה של לנה מפיסחתי־האורמון מוטמחים ביחר לנה שאת מות־חעבר בדמותו של ואנדרדסקי מוח. וגצחון־שליחותה של דודת ריגאל מוח.

לשון נוספת: חוטעה לנה — אפילו מזיכרת חיא. „דאגו אכפ־מכינה" — וחריחי חוטעה מכירה. שדרכה רוחה עליידי חמה־ואיה. חוטעה זו משחררת את מסקן־חדחד־סוח של חאורמון, שחכביר עלינו לאורך כל המערכת חראשונה. חעיקרית. חיא מע־לה את ה„ברר" ריגאל־ואנדרדסקי (ביחוד את חשניים חראשונים) על פסים משעשים יותר. דודת ריגאל ומיכאל ואנד מתחילים לשבוד עתה קשה. כדי לשחרר את הערת־חעלמה מביעותיה ומסיותיה הם בדרכם לארי־ישראל. אולם. פסים מני שיים אלח אינם חפים מקסמי־אנדרדסוד־אליהם. קסמים אלח ניכח כאן עליידי עצם מציאותה של לנה ועליידי עצמ אחיד־חאורמון.

מערכות ב' וג' של המחזה נופלות ב־עוצמתן מזו חראשונה. המרכזיח. המטיקח־חעיקרית לכך היא שטיחה: נסיונות־חא־לוף־חשיכבוע ועל המנטמטאליות חפח־לוחה אליהם. שמטעילים דודת ואנד על לנה שריכים לשרות־חתראסיה וחחינוך — ואלח אין מקומם בראשונה של ממש המי־עלית על הבמח. בדרכה אמצעיה עוצמת כלשהי במערכות אלו — חריחי נעוצח בחשלמח שזון בשלימות אח מאבק־חעו־למות של המיון במערכה חראשונה. ומי למח זו מוצאת אח ביטויח במיוחד בסוף המחזה. כאשר ואנדרדסקי מוטח ללנה וא־מר: „כל חחלומות מסתיימים עם חעיקצח. עליך לשכוח אח הכל אם רוצה אח לחיות עם... בעולם שלחם... אח חחלומות יש למחות מן חלב". בכך מסיים ואנדרדסקי ומכלם שוב אח חקצר שבתרכות חאנושיח. אח אי־חאפשרות המוחלטח מצידו לחתכר־רות כלשהי עם חחוח וחשתיה — כפס שזאנד בחשובנו מפגין שוב אח קימו של חחוט חאחד־חנמשך. המסיוף לחשמח: „חלומות שנסתיימו — אוחם חרי מוחים מן חלב ממילא... אבל חחלומות אינם פס־תיימים עם חעיקצח. בעולם של עיניים יש חלומות — חרבח חלומות. חולמים אי־תם אחרת..." (חחרכשח שלי — י. ב.).

ביטודו של דבר לא חוליך מאבק־חעו־למות של חשלושח לכל חכרעח. אין לרי אות. אימוא. אח חילוצה של לנה מחאורמן המגור כחכרעח. לפי שלא חילוץ זח חוא מקור־חדודי־חאהבן של ואנדרדסקי. אבל בכן חוא. שחשבחרכרחח של לנה מחאורמן חעצמח אח מנח־חדודי־חבדידות של שר־חתאימון. ואם חמבא לומר: קיסרח אח חלומם המשוחרר — שלו ושל לנה — על „המלכות חרביעית שלאחר המחח".

את חברעין חמראני חמגיר במחח נו־שאח עימח לנה. לפי שחיחים עליח לחכיר בין חמשך־חנאמנות למיבר־ברטוביליו־מלאח חדרון ואנדרדסקי לבין מרחחח אל חעולם חמחח. מעבר לחלוטות חחחומים. של חר אורמן (לגבי דמות מדודח ריגאל אין זח. לעכבן. חכרעח סראגית) מחחר גם. אולא לרגע קם לראות בלנה אח חמחוצית עצמח חקלוטח בין עולמותיהם של ואנדרדסקי ודודח (ריגאל). אולם בדעין מראני זח לא חביע לכלל פרחוח דראמטי; מאבק־חעו־למח. חמבלא אח חמערכח חראשונח. חזר טיל עליו ונכל לידו אח בכורח־חמחח.

אוניברסיטת תל־אביב

היחידה לרישום וקבלה

מודיעה על

סיום הרישום לשנת הלימודים תשל"ה לתלמידי המסכה לקראת תואר שני

חתאקולטה למדעי הרוח
ארכיאולוגיה ותרבויות המזרח הקדום
פילוסופיה
לימודים קלאסיים
שפה וספרות ערבית
אנגלית
בלשנות
תורת הספרות הכללית

ביה"ס למדעי היהדות
מקרא
תלמוד
לשון עברית
ספרות עברית
היסטוריה של עם ישראל

ביה"ס להיסטוריה
היסטוריה קלאסית
מרכז אירופה וצרפת בעת החדשה
רוסיה ומזרח אירופה בת החדשה
מחקרה חתיכון ואפריקה המזרחית בעת החדשה
היסטוריה עבאית
ימי חביניים והרנסנס
תולדות היישוב (באמצעות ביה"ס לטדעי היחדות)
מסגרת לימוד בין מגמותית

חתאקולטה לאמנויות
אמנות התיאטרון
תולדות האמנות
מוסיקולוגיה
האקדמיה למוסיקה

חתאקולטה למדעי החברה
מדע המדינה
סוציולוגיה ואנתרופולוגיה
כלכלה
סטטיסטיקה
ארצות מתפתחות
לימודי עבודה
לימודים אזוריים

חתאקולטה למדעים
חנדסת חשמל ואלקטרוניקה
חנדסה מכאנית וחעבדה

הרישום יסתיים ביום ה', 29.8.74

מועמדים המתעניינים לחיבחן חשנה בבחינות נמר בסודעים יולי או אוקטובר 1974, יירשמו בסודעים חנ"ל, בלי לחכות לחודעות בחינות חגמר.
חוברת חסברה וטופסי רשום ניתן לקבל אישית במשרד חרישום, בניין מכסיקו, קרייית האוניברסיטה, רמת אביב.

שעות חקבלה:
בימים א'—ח' בשעות 8.00—14.00
ביום ד' בשעות 15.00—17.00
טלפון 411191

תיכון בחשבונאות וניהול־ רמת־גן

הודעה חשובה לתלמידים בוגרי ח', ט' ברמת־גן, בני־ברק, פתח־תקוה והסביבה

נותר מספר מוגבל של מקומות בכיתות ט', י', י"א

* בחינות בגרות פנימיות
* שחרור משכר לימוד בכיתות ט'
* שכר לימוד מדורג
* שכר לימוד מדורג לכיתות י'-י"ב
* מעבדה לשונית A.A.C.
* עזרי לימוד חדישים
* ממונות קצרנות, I.B.M. ו־NATIONAL
* עזות מוכרים מנוסח

פרטים והרשמה כל יום בשעות 8.00—12.00, 17.00—19.00 במזכירות בית הספר, רמת־גן, רח' שפירא 4 פינת אריאלוביץ 83 (ליד עליית) אוטובוסים 40, 42, 51, 54, 59, 60, 61, 62, 64.

המרכז לטלוויזיה לימודית

רח' קלאוזנר 14, רמת־אביב

מנוי שנתי לחוברת "שידורי הטלויזיה הלימודית"

לקראת תחילת שנת חלימודים תשל"ה, עומדת לחתפרסם חחוברת חראשונח של „שידורי חטלוויזיח חלימודית", חכוללת פירוט של נושאי חמשדרים ומועדי חשידור; במרוצת חשנח יפורסמו שלוש חוברות כאלו.

כל חמבקשים לחצטרף כמנויים על חחוברת, יואילו נא למלא את חתלוש חמצ"ב. חחוברות יישלחו עם חופעתם לפי כתובת חמנוי.

גזוז ושלח

לכבוד
יחידת חקשר של חטלוויזיח חלימודית
רח' ששרגיחובסקי 17
תל־אביב

חנדון: מנוי על חוברות „שידורי חטלוויזיח חלימודית" לשנת חלימודים תשל"ח

חנני מעוניין לחצטרף כמנוי לחוברות חנ"ל.
חנני מצרף בזאח המחאח על סך 12 ל"י.

שם מלא: .....
כתובת מלאח: .....
טלפון: ..... חותימח: .....

מחיר מנוי שנתי — 12 ל"י.
מחיר חוברת בודדת — 5 ל"י.

בהוצאת ספרים מ. ניומן הופיע

פרחים במוסים

סיפור מאת: רוני גבעתי

חספר זכח בפרס ע"ש רחל ניומן ז"ל מטעם בית השפר ע"ש חיים חוח ירושלים

„...לפנינו סיפור אהבה בוער ומלא ניואנסים... הסיפור עובע באיטיות... ועובר בעגעגעות ובדייקנות, ביחס שקט ובבון, בטון ובקצב חמעודנים. אמון, מבחר חמלים עשיר, אך לא מלגני. על פשטח וכל פרק מלוטשים בנקיון, ברגשות מתוך שאפח קיבצ'ינתיות" (מדברי מ. אפלפלד, בחלוקח הפרס)

מחברות: חרשות: חמחברח, א. בייקובר, ישרות חחיבור/ פרוע עבר אדר, חיבר בכיתחרים / מוגב בחיאשרון לילדים, שלוחת חמוקטוטים / מוגב בקונצרן, אבא גרין, בגוף. חרגום מלא ולקאצי / מ. ראובני.
משאר מלפר עותקים מעומצמים מקפיפרים: פרחונות לילדים / חרגש מגדל, מוחק ושותק (מלא לילדים) / זחבח אילנה.

תכנות מחשבים

נפתחים קורסי ערב

בתל־אביב • בחיפה ירושלים ובאר־שבע

מתקבלים רק מסיימי 12 שנות לימוד בעלי נתונים מתאימים — לאחר מיון קפדני.

בוגרי חקורסים לחכשרת מתכנתים בכירים, יקבלו חפנייח למקומות עבודח מתאימים בחתאם לחישגיחם.

לחיילי מילואים משוחררים — לימוד חינם

לקבלת פרטים נא לצלצל:
לטב, 739193 ת"א וטל. 669041 חיפה

לכ' המכון לחכשרח 2
מקצועות:
ת.ד. 28125 תל־אביב (למספר 111)

נא לשלוח לי פרוספקט על חקורסים לחכשרת מתכנתים בכירים.
שמי .....
גיל .....
השכלה .....
כתובתי .....

מורשת

בית־ספר תיכון דתי

למינהל, לפקידות ולחשבונאות

בפקוח משרד החינוך והתרבות

רח' שפע טל 13, תל־אביב • ת"ד 7068
הכניסה מרחב פתח תקוה 126 • טל' 251510

ההרשמה
לשנת הלימודים תשל"ח
לביתות ט', י', י"א, י"ב -
נמשכת במשרד בית הספר כל יום בין חשעות 8.30—12.30 ובימים א', ג', ח', גם בין חשעות 5.00—7.00 אחר־חצחרים.

* שכר לימוד מוגדל * פסיכולוגיות * חלימודים בכיתות ט', י' — חינם (לחיובי חינוך חובה) * צוות מורים מעולה * תחבורה נוחה (מול הקליה) * עזרה בהציאת עבודה.

למד כתיבה במכונה תוך 12 שעות בלבד!

קורסים בעברית ובאנגלית מתחילים כל יום:

חשיטח חאוקטוליח חביגלאומיח חיחידח בארץ, בשמוש צ.ח.ל. ומשרדי ממשלח.

סיים אוד סאונד

תל־אביב: אלנבי 98, טל. 624281
ירושלים: חמלך גורג' 5.

נימוסיה ראלית

חרשמה
לכתות בוקר י', י"א, י"ב
נמשכת חחרשמח לכתות ערב.
חכנח לבחינות

בגרות

ומקדמות
חערמות ע"י משרד החינוך
לחילים בעלי זכויות
חלמודים חיום.
פרטים: רח' ברנר 17 ת"א
טלפון: 285592

מכון דן

תל־אביב, ירושלים, חיפה

להשכלה ולהשתלמויות

ההרשמה החלה

פרטים והרשמה: משעות 5—8 אחה"צ
תל־אביב: בנין מסגסית, „חרצליה", דיזנגוף 106
ובמרכז: דוד המלך 11, בשעות 9—1 למחה"צ בלבד.
טלפון: מזכירה אוטומטית 24 שעות — 248224
חלימודים בת"א בבנין מסגסית „חרצליה"

המכללה למינהל

מישיבה של הסתדרות הנוגקים

נמשכת ההרשמה למכללה למינהל לשנת הלימודים תשל"ה

לימודי־ערב אקדמיים

בחוגים:

* מינהל ציבורי
* מינהל עסקים
* ראיית־חשבון

מכינות בתנחלת־חשבונות לחוג לראיית חשבון תיפתחנח בשפטמבר בתל־אביב, בירושלים ובבאר־שבע.

לפטור משכר־לימוד זכאים תלמידים, לפי חוק החיילים המשוחררים.

קרן־המילגות על"ש שושנה אמיר מעניקח מילגות לתלמידי חשלוחח בירושלים.

פרטים וחרשמה בשלוחות המכללה:
ירושלים — בית־הפקיד, מסריק 10, טל' 02-66380
תל־אביב — המכללה למינהל, אלנבי 113, טל' 03-624462
חיפה — בית־הפקיד, מאיר 44-46, טל' 04-524103
באר־שבע — המכללה למינהל, השלום 18, טל' 057-78706

הקונסרבטוריון הישראלי למוסיקה תל־אביב

בפקוח משרד החינוך והתרבות נוסד בשנת 1945

שנת הלימודים תשל"ה

תפתח ב־1 לספטמבר 1974

* פסנתר
* פתוח קול,
* זימרה
* כנור
* צ'לו
* בס
* גיטרה (קלאסית)
* חלילית (בקבוצות)
* קלרינט
* אבוב
* פגוט
* חצוצרה
* קרן יער
* טרומבון

מחלקת כלי נשיפה:
מחלקת כלי מיתר:
מחלקת כלי נגינה:

חוגים למבוגרים בתיאוריה, סולפג' ותולדות המוסיקה, מקהלה, אנסמבל.

וחוג למוסיקה מזרחית.

ההרשמה: ברח' ליליינבלום 7, ת"א, בין חשעות 8.00—12.30 בבוקר, וביומים ג'—ד', בין חשעות 16.00—18.00, בבית ספר „חר נבו", תל־אביב, רחוב חר נבו 6.

טבניקום גרפיקה

עיצוב, גרפי, אריזות, ביתנים לתערוכה
נמשכת ההרשמה לקרס יום ערב ברמה מקצועית
את בוגרים תמצא בכל המסודות
ברחבי הארץ שם אתם נמצאים תמיד
חיפה, חרצל 44. ת"א בן יהודה 28

אלף לילה ולילה

בימאי: בני פורת
מוסיקה: קובי אשרת
תפאורה: זאב ליכטר
הנשים הפיקו: אפיפה ו'ליסה, אריק בן נתן אבבה שיראלי אסף קוסוביצקי, ציפי מיר, שמוליק בירן שביעון ויעקבן

הערב 23.8	**חיפה „שביט"**		ב־9.15
	לתושבי חיפה כרטיסים טח־8.8 כולם יפה לחצות זו		
מוצ"ש 24.8	**תל־אביב „בית החייל"**		ב־9.30
יום ב' 26.8	**ליחידות צ.ה.ל.**		
יום ה' 29.8	**תל־אביב „בית החייל"**		ב־9.00

המשרד – טל. 284862, 293905

תל־אביב „אלהמברה"	הערב, יום ו' 23.8	ב־9.30	רמת־גן „רמה" יום ד' 28.8 ב־9.30
ירושלים „חתיה"	הערב, מוצ"ש 24.8	ב־9.30	נהריה „חוד" יום ח' 29.8 ב־9.30
נס ציונה „אמפי"	יום ב' 26.8	ב־9.30	חיפה „ארמון" יום ו' 30.8 ב־9.30

כרטיסים: תל־אביב „רוקוקו" ליתר המשודרים; ירושלים כתבה; רמת־גן רבניץ; נהריה „שרוני".

סבן־טלית מציגים:

ארים סאן

בתוכניתו:
ישן וגם חדש

תל־אביב „אלהמברה"
הופעה נוספת
יום א' 25.8 בשעה 9.15
כרטיסים: „רוקוקו" ליתר המשודרים

חיפה: „ארמון"
הופעה נוספת
יום ה' 5.9 בשעה 9.15
כרטיסים: קופת חיפה

ירושלים: „תיאטרון ירושלים" הופעה נוספת מוצ"ש 7.9 בשעה 9.00
כרטיסים: „בהנאי"

בערים: תל־אביב, חיפה, ירושלים ונהריה
אמן אורח: הכנר נועם קניאל
ערב עם ארים סאן ומקהלתו

קריות־חיים „בית העם"	הערב, 23.8		
נתניה „אולמני דיון"	מחר, מוצ"ש 24.8	9.30	
קריות־ביאליק „היכל התעשיה"	יום ב' 26.8	9.15	
פתח־תקוה „אורנים"	יום ד' 28.8	9.15	
חדרה „תפארת"	יום ה' 29.8	9.30	
באר־שבע „גילת"	יום ו' 30.8	9.30	
תל־אביב „בית החייל"	מוצ"ש 31.8	8.15—10.15	

אמפיתיאטרון
עין הוד
הערב
משעה 10
ערב
ג'אז עזק
עם הלהקה שחזרה מפסטיבל הג'אז העולמי
הפלטיה
בחשתתפות:
אחרלית קמינסקי
רומן קוצמן
אלונה טוראל
ואחרים
ביקור בגלרית הכפר
כרטיסים בכל קופות משרד הכרטיסים בחיפה ובגבעת חמושל בלין הדר.

יצירות הכלים שלמה גרוניך
עם טוב לוי.
ספנור
הבידיה
שלמה יידוב
ניגונים

תל־אביב „עוזה"
הערב, יום ו' 23.8 בחצות
הוכנה הצגת „תיאטרון בסנטר" טל. 22012 תל־אביב.

אסור להתמיין!! את
עדנה פרידל ואת אברהם מור
בקומדיה חמצאת
„שיר ערש"
ליבר בן 37

לילית נגר
בקומדיה הישראלית
בעלי במקלאים
כתב: יובים
יואל דילברג
בתפאורה: „הדרור"
הערב, 9.30
מחר, מוצ"ש 24.8
יום ב' 26.8 בחצות
תל־אביב „בית הנוער"
חצות „הדרור" תל־אביב
מס' קבוצת הכרטיסים 222156 (בימי ראשון)
המשרד: טל. 222753

בני הדוקטור
חיפה „אורנה"	הערב, 23.8	ב־9.15	
בת ים „בית הנוער"	מוצ"ש 24.8	9.00	
תל־אביב „אוהל"	יום ב' 26.8	9.00	
חצות „בית הנוער"			

KAW3 לתרבות ויתקדמות

ליל שבת ב־9.00 „ההנאות הקטנות שבחיים" — ערב
23.8 ברטולד ברכט בשירים, ופזמונים. עם מירי אלוני, יוסי פולק, כני אמזוראסקי.
בחצות „קצת אחרת" עם שלמה גרוניך — פסנתר, שלמה עיבו — גיטרה, שם טוב לוי — חליל.

שבת ב־11.11 בבוקר: סדרה: 11.11 שתרית
24.8 מס' 1 ענת רביעית. קונצרט קאמרי חגיגי בביצוע נגני חקורנט הארצי למוסיקה קאמרית בחדרכת רמי שבלנו. בתוכנית: רביעיות ושלישיות מאת היידן, בטהובן, שוברט.

יום א' ב־9.00 זת חכל ביצתיים (ביצתיים זת חכל).
25.8 יחוהנתן נמן וזיו ליטני.

יום ב' ב־9.00 ערב שירים הסדיים עם הוב שלמה
26.8 קרליבר.

יום ג' ב־9.00 זת חכל ביצתיים (ביצתיים זת חכל).
27.8

דני פלק מציג
ערב פאראפסיכולוגיה עם אבישלום רהוהי
כל אשר ריצת לדעת על ״חחזונות
● חוזתן לתמוך בעזות חושב אזוזת!
● חוזתן לשפר ריכוז וזכרון!
● חוזתן לחגמל מעשון!
ביצירה: חוזנות
תרתפזוד בכן שלפשות, קריאת מחשבות
ר"ג קולנוע „אורנים", הערב 23.8 בשעה 9.30
כרטיסים: „בנדיד", „בבני ליתר המשודרים ובערב בקופת הסרטים של 55184 תל־אביב

חיפה „הדר"	הקרן, יום ו' 23.8	ב־9.15	
תל־אביב „בתיבי"	מחר, מוצ"ש 24.8	ב־9.30	
תל־אביב „בתיבי"	יום ב' 26.8	ב־9.00	
פתח־תקוה „קולנוע"	יום ג' 27.8	ב־9.15	

כרטיסים: „אחיר" 31688 וביתר משודרי הכרטיסים

מולדון התיאטרון
תל־אביב • רח' תרבלי 7 • טל. 290039
הרביעיה חוזרת
יעקב בן־ישראל, שמעון בר, גרשון וינגר, ראובן שער
ליד הפסנתר: יוסי קרישוני
★ הערב יום ו' שתי חצות. ב־9.30 ובחצות
★ מחר מוצ"ש שתי חצות ב־9.00 וב־11.00
★ גם בימי חול
★ בימים: שני, שלישי, רביעי, חמישי — ב־10.30
כרטיסים ביקר (אחן) בכסיריים ובמזמון
Lee עושה אנשים יפים

מועדון הזמר לגולאן 35—22
בחזרת צבי פסטר
למד אותך: מתיחה קול, שירים ופזמונים, חתמרות על במה, יקרות המוסיקה, ושפתם. אמנתילם.
בפרטים טל. 55184 תל־אביב

יום שישי, ח' אלול תשל"ד (23.8.1974)

★ בקולנוע „אורלי" תל־אביב ★

הזדמנות! שבוע 4 ואחרון

פסטיבל סרטי ילדים בצבעים

כל יום סרט אחר, בשעה 11 לפני־הצהריים מחיר אחיד 3 ל"י
ביום ראשון **החתול במגפיים** ביום רביעי **נסיך העניים**
ביום שני **היידי בת הרים** ביום חמישי **בן המלך והעני**
ביום שלישי **אי המטמון** ביום ששי **סינדרלה**

גזור ושמור

שחקני החאן מציגים

„שחקנים נגד הקהל"
שערוריה תיאטרונית
מחר, ב־9.30
„בית המורה" תל־אביב

„הצעת הנישואין וחגיגת היובל"
מחר, מוצ"ש ב־8.30 בחאן
חצגת אחרונה!
„...חזיתי תיאטרונית מעולה..." (מיטת ובניס)

„חמתאגרף"
סרט האיכות של רוברט ווין

„תפרסים" / איינסילוס
הערב, יום ו', 9.30 בבית רוטשילד חיפה
עם תום התצגה יערך רב־שיח בתרגיתנו של תעלוהני ד"ר אורי מלשסיון
על הנושא:
„תבוסת הפרסים ומלחמת יום הכפורים – חצגם קיומת אנכונות תשפוליות"
„...הכוללים של איסיכלוס מצו נכחנו אחרי מלחמת יום הכפורים הון נמצלה עליו. כמו אבנים. זה מחוה חשוב כאד. אזרחים חם חזקים ובאמרים באחוז ישיר אל אחמה..."
(דיעון עפרת — בימות (בניס)

הערב בחלי הזמנה

תל־אביב־יפו
9.30—7.30
אופיר: „תחנת חדרה חשתרה"
אורלי: „שלום לחסידה" (שבוע 3)
אלנבי: „חעוקר" 7.10, 9.30
אסתר: „חרפתקאות במכסיקו"
אורדין: „סמר אהבה" (שבוע 3)
גת: „אנגל" 6,45 9
(שבוע 18)
גורדון: „לנני הסערה"
דיקן: „מת ד'"
דיזיינ אין: „האריבאיאני הקטן" 7.30
„חופשה ממורמת" 10
„סמורה של גרושה" חצות
הדר: „שוברלנד אקספרס"
הר: „הבלהבדיבית מאיסמבולי"
הסיר: „חבת הארוטיות" (שבוע 2)
חן: „ירח של ברלין" (שבוע 4)
ליטור: „חדקטור חבדל"
מגרבי: „3 חעוקצנים"
מקסים: „הארטיסים בסטרמוריקס" (שבוע 9)
מתמיד: „גאנוסו של סטרמוך"
נורה: „סר הברולי"
סטודיו: „חוליה הבדלולה" 7, 9.30
סיגמה: „קוראים לי אף אחד" 9.30, 7.15 (שבוע 14)
סמדר: „חחק אותח סאם" (שבוע 3)
עדן: „חעוקר" 7.30, 10
רון: „הרי הכמיס" 7.30, 9.30

ר"ג־גבעתיים
9.30—7.30
אורדע: „קוראים לי אף אחד" (שבוע 2)
אוריאל: „סמר אהבה"
אוראנים: „שמח בשלג"
אורמנו: „שלג 17"
בר־אילן: „קוקרון מס' 2"
חדר: „מחר" (שבוע 2) 7.15, 9.30
לילי: „מרסיקו" (שבוע 4)
לינה: „שעיקה המחלה" 7.15, 9.30
שרונים: „גם פלאנים מרכים" (שבוע 3)

בית רוטשילד: „יומנה של אשה נשואה" 6.45, 9
חן: „שירת הדרכים"
כרמל נגים: „המולה"
מורה: „חצגת הקולנוע האחרונה"
מיכון: „ביומון הנוסעת"
עצמון: „יומנו של חדולפין"
פאר: „נורלה בת אשה"
רון: „חלף עם הרוח"
שביט: „המסך חקרוני"

ירושלים
9—7
אדיסון: „חמוכר המוחמם"
אוריון: „בלש ושמן מקרי"
אורנע: „מסע חחב של פינבר"
אורליב: „סודות דקסודיף" 7.30, 9.30
(שבוע 2)
אדנון: „הריקסטור הגדול" (שבוע 4)
הבירה: „הלילה הגדולה" 7,25, 9.30
חן: „הרפתקאות במכסיקו" 7.30, 9.30
ירושלים: „רבי יעקב" 7.30, 9.30 (שבוע 2)
מיששל: „שנני נבדים בעיר" (שבוע 6) 7.30, 9.30
סמדר: „חחק אותח סאם" (שבוע 3)
עדן: „חעוקר" 7.30, 10
רון: „הרי הכמיס" 7.30, 9.30

ר"ג־גבעתיים
9.30—7.30
אורדע: „קוראים לי אף אחד" (שבוע 2)
אוריאל: „סמר אהבה"
אוראנים: „שמח בשלג"
אורמנו: „שלג 17"
בר־אילן: „קוקרון מס' 2"
חדר: „מחר" (שבוע 2) 7.15, 9.30
לילי: „מרסיקו" (שבוע 4)
לינה: „שעיקה המחלה" 7.15, 9.30
שרונים: „גם פלאנים מרכים" (שבוע 3)

אור יהודה
נגלן: „רבי יעקב" 7.30, 9.30

אופקים
בית־העם: „יום הדמים" 8, 10

אשקלון
8—10
אסתר: „חפרסי" 7.45, 10
חן: „דמעות חקוחה"
מאיר: „גרסת בעלת 4 הממדים"
רחל: „רבי יעקב" (שבוע 4)

אשדוד
9.30—7.30
אסתר: „קוראים לי אף אחד" 7, 9.15
אוליטפיק: „חקרייר"
אשדודי: „מארק חאנבה"
דגן: „קוראים לי אף אחד"

בת־ים
9.30—7.30
אורנים: „אבא אל בנח"
בת־ים: „סמרנטים במכרזרח"
מכון: „הסמפונת הארטיסית"
עצמאות: „אין עשן ללא אש" (שבוע 2)
רמת־יוסף: „שרשה המוסקטרים" 7.30
„שלי" 9.30

באר־שבע
קרן: „שלושת הטוקצנים" 7.15, 9.15

הרצליה
9.30—7.30
דגל: „אהבת חחיים"
דגמיון: „דקטרון האסטר"
הילל: „משחק לשנים"
חמארון: „כך חיינו" 7.15, 9.30

חדרה
גן זהר (פתוח): „מאריש" 7.30, 9.30
חוף: „מיש ומילי" 7.30, 9.30

חולון
9.30—7.30
אירמן: „איזח מין מרוקסרי"
מגדל: „דרן דיאן ג'ל"
מבר: „אהבת חחיים"
רון: „קליאופטרה ביגוב"
רינון: „אמרטי" 7, 9.30

כפר־סבא
הדר: „חמנחנו של דזיראן גריי" 9
חן: „אבר אל בנח" 7.30, 9.30

לוד
חרבות: „הסמנו האחרון" 7, 9.30

נס־ציונה
נחת: „מרגרי" 7.15, 9.15

נתיבות
שביט: „אבר אל בנח" 8.30

נתניה
אסתר: „הדרן מת (שבוע 2) 7.30, 9.30
יגיל: „נשים בכרכרים" 7.30, 9.30
סמדיו (מגרי): „כך חיינו" (שבוע 3) 7.15, 9.15
שרון: „עשרת הדברות" 7

פתח־תקוה
אורנים: „קוראים לי אף אחד"
הדר: „נוטל עבר בשמי"
חיכל: „הירודש"

פרדס־חנה
דקל: „עדיים נדרלות" 7.30

ק. אונו
אור־און: „סמכני המסמרים" 7.30
מוצ"ש: „בכר עם כבחר"

קרית־שמונה
חרמון: „מלכודת למסקר" 4.15, 6.45, 9.15
שביר: „המוס לי קרגלי" 7.30

קרית מלאכי
ברוריה: „מרגוט" 7.30
חלד: „ליל הכלולות של דיר. דראלה" 7.30, 9.30

ראשל"צ
נעמן: „החוזמנה האחרונה" 7.15, 9.15
ראשון: „במגל הנקיים" 7.15, 9.15
תאגרה: „מיש ומילי" 7.15, 9.15
חרגה: „החוזמנה האחרונה" 9.45—7.30
בית המרעלים: „אבר אל בנח"
חדר: „כך רצח את שלום"
חן: „חנוש"

רחלה
חמבר: „איש חצנה" 7.15, 9.30
פעם: „מרגרי" 7.30

רמת השרון
גיל: „קוקרון"

שדרות
חן: „חנגדע מחולל" 7.30

12 קונצרטים למנויים בתל־אביב

מנצחים

ליאונרד ברנשטין
גארי ברתיני
ג'יימס דה פריסט
אנדרו דייויס
ואלטר ולר
לורין מאזל
זובין מהטה
פול פאריי
אנדרה פרווין
אלדו צ'קטו
אליקום שפירא
מיכאל טילסון תומאס

המקהלה הפילהרמונית תל־אביב
(מנהלי מפריבר מנאל מוזיקלי)

סולנים

גזה אנדה, מסנתרן
ג'אנט בייקר, מצו־סופראנו
דניאל בנימיני, ויולן
מנחם ברויאר, כנר
הוראציו גוטיירז, מסנתר
אידה הנדל, כנרת
חיים טאוב, כנר
בארי טאקוול, נגן קרן
ז'רום לוונטאל, מסנתרן
יהודית ליבר, נגנית נבל
מיכאל מאיסקי, צ'לן
ישראלה מרגלית, מסנתרנית
אורי פיאנקה, כנר
קיונג והא צ'נג, כנרת
פנחס צוקרמן, כנר
הנריק שרינג, כנר

זמרים סולנים ומקהלה
(מנהלים ראשיים: מנהלי מוזיקלי)

התזמורת הפילהרמונית הישראלית

העונה הל"ט 1974/5

חידוש כרטיסי המנוי

את המנוי אפשר לחדש במשרדי התזמורת, בהיכל התרבות, בכל יום בשעות 10—1, 4—6, וביומי ו' 10—1.

החל ביום ד', 4 בספטמבר, 1974
המקומות המקובעים יישמרו למנויים עד יום א', 6 באוקטובר 1974 בלבד.

חסוך זמן ועמידה בתור!
חדש את כרטיס(י) המנוי באמצעות הדואר.

הרשמת מועמדים חדשים

לכרטיסי מנוי נמשכת
בת"א, במשרדי התזמורת, היכל התרבות (הכניסה מרח' דיזנגוף) בכל יום בשעות 9—14, וביומי ו' 9—13.

השבוע בפסטיבל הישראלי

בין ה'23.8—28.8

האופרה הממלכתית
והתזמורת הסימפונית הממלכתית, הנבורג
קוראאורפיה: ג'ון נוימייר
חכניה: באלט — רומיאו ויוליה — פרוקופייף

23.8 — היום תל־אביב, היכל התרבות בשעה 15.00
24.8 — תל־אביב, היכל התרבות בשעה 20.30
27.8 — גן לאומי קיסריה, תיאטרון רומי, בשעה 20.30

תאופרת הממלכתית
והתזמורת הסימפונית הממלכתית, הנבורג
מנצח: גארי ברתיני
בתוכנית: ארנולד שנברג — האופרה: „משה ואהרון", ביצוע בכורה בישראל.
25.8, 26.8 באוגוסט — גן לאומי קיסריה, תיאטרון רומי. בשעה 20.30

שלישיית פסנתר ישראלית
אלכסנדר וולקוב, פסנתר; **מנחם ברויאר**, כינור; **צבי הראל**, צ'לו
בתוכנית: יצירות מאת א. סיפראת—בראהמס—שובירט
25.8 — ירושלים, האולם הירושלמי, בשעה 20.30

שלישיית יובל
יונתן זק, פסנתר; **אורי פואנקה**, כינור; **שמחה חלה**, צ'לו
בתוכנית: יצירות מאת בטהובן—שמטנה—דיאמל שלים
25.8 — תל־אביב, מוזיאון ת"א, בשעה 20.30

רביעיית המיתרים הישראלית
אילן גרונוק כינור; **רפאל מרקוס**, כינור; **זאב שטיינברג**, ויולה; **יעקב מנוח**, צ'לו
בתוכנית:
יצירות מאת היידן—הנס ולפגנג שטיינברג—בטהובן
28.8 — תל־אביב, מוזיאון ת"א, בשעה 20.30

כרטיסים ניתן לרכוש בסוכנויות הכרטיסים הנ"ל ובקופות הופעות בקונסרטים. בקופה בירושלים ניתן לרכוש כרטיסים לכל הופעות הפסטיבל. בקופה בתל־אביב ניתן לרכוש כרטיסים לכל הופעות הפסטיבל, מלבד הופעת הבכורה בתל־אביב. בקופה בתל־אביב ניתן לרכוש כרטיסים לכל הופעות הפסטיבל, מלבד הופעת הבכורה בירושלים.

עשה לך יום של חג ב„מלון שלום" ירושלים

המלון החדש והמפואר

חדרים מפוארים וממוזגים * רדיו וטלפון בכל חדר * בריכת שחיה * סאונה * חסשה חופשית למרכז העיר.

1. כל זאת במחיר הבלתי יאומן של 158 ל"י ליום * לזוג (חצי פנסיון כולל כל המיסים).
2. החלה חחרשמה לחגים **.
המחיר —168 ל"י ליום לזוג
(חצי פנסיון כולל כל המיסים)
לילדים עד גיל 12 בחדר ההורים „30 הנחה.

* עד ל־30 בספטמבר לא כולל חגים
** מינימום שחיה בחג חינה ליומיים.

הזמנות:
למלון שלום, בית וגן, ירושלים, טלפון 53131—02.

מועדון 2.2 בטכסיון

יום שישי סרטי קולנוע
„אסירי החופש"
„ד"ר מאוטסוס"
עם רוברט בוטון
ואליזבט טיילור
* רקודים
לצעירי הקיבוצים
בחצות „בר־ביבי"
דני גרנות בהנאיתו
לאחוב אוח החיים
חתבורה לחדר הקרנות בסוף חערב.
במוצ"ש יום שישי חכנית רביעה שלי ריקודי עם, ריקודים ומוסיקה ומוזרות.
הכרטיסים נמכרים בקופת הקולנוע.

חברותא לצעירים דתיים

בע"מ במוצ"ש ר' אלול 24.8 מתשיה 8,45

בבית בני ברית
רח' קפלן 30, תל־אביב
בתוכנית:
שלושיות חנשמות חטחורות
רקודים בעצלתי
חתזמורת המעולה
„חלרוסקוס"
חכניסה לדתיים
וסטודנטים בלבד

ערב רקודים וביידור

לסטודנטים, דתיים ואקדמאים
יעודד במוצ"ש 24.8.74
באולמי רות
בתי ר"יחודה 84 ת"א
(ליד סרטון „בן־יהודה")
עם לחקת
LIFE STONE
בת כנ"ל:
חברון חחקיון
רולינו

אריאה מהנה בשבועון „לאשה"

קליפסו

רחלה טל. 229095

המועדון היחידי בסוגו המשלב בתוכו — אולם ריקודים, מסעדה ואולם להקרנת סרטים

הפתעה נוספת למנקרי „קליפסו" — לרשתכם אולם באולינג בשוקלל אמן אורח נשים פרוסי

בתוכנית הערב
גבי שושן

לחקת
חקולות חגבוחים
דורדי ורדי יאנג

מוצאי־שבת
לחקת
חקולות חגבוחים
דורדי ורדי יאנג

יום שלישי ורביעי
דיסקוטק +
אמנים אורחים

בית הצנחן

רמת גן
רקודים וחרבה בידור
מוצאי־שבת 24.8.1974
בתכנית:
חזמרת
רחל (אנת) חדרי
הפקיר שלוזורות
בחופעה עצרת ושימה
ריקודים לצעירי לחקת
חכוכבים חכחולים
חחל משעה 20.30

מוצאי־שבת 31.8.74
חבדרן **מאיר רמז**
כרטיסים בערב ההופעה בקופת בית־הצנחן:
— מאולם פינוק אחיר מלא —

כתובת: רח' רוקח, כניסה דרך אבא חלל 155
(לפי שילוט)

הערב!
בשעה 11.00 בלילה
בבית ציוני אמריקה
תל־אביב
חוכנית בידור עם:
אבי טולידנו דודו דוחן
בלוויית חזמורת
כרטיסים בקופה
מזוא אחיר באולם

מועדון האמנים

מבצע קיץ 74
הערב
מוטי גלעדי
רקודים עם לחקת
„חנשרים"
משקה ראשון (חוספעה) לחילים כניסה חופשית.
בנים 5 ל"י
שמירת טלולנים ורכב מובטחת
ביום שלישי ריקודים עם „חאריות"

במלון סמדר קישרת
טלפון 89066
כל יום שישי
דיסקו־בר
משיחת בריחוקים
משקאות מובחרים
אוירת מיוחדת

מועדון בר־מינן

בתהלת דליק
הערב ליל שבת 23.8
מארח את:
מוטי גלעדי
רקודים עונות השנה
*
מוחיטורים בר־שירה
משעה 22—24
יקחן סרט מעולה
בהשתחפות:
בנה בקשון ופיטר פינצי
*
מחר, מוצ"ש 24.8
ריקודים
מגלם מסחוג אויר
מלוי חקליטיה עשירה
*
מוחיטורים בר־שירה
סטוח חאיר
בשעה 21.00
יקחן סרט מעולה
של חיצ'קוק
*
חמועדון פחוח
לימים ח' ו' ושבת
*
חכניות עם עונדות
„שפרנוט בלבד!

נועם סמל מציג:
יוסי בנאי
שנו שיחים וזמנונים
מרצוף של צועני

להחשבי ח"א
הערב, יום ו' 23.8
אולם „אחלי" ב־9.30
כרטיסים בקופת אוהל
מלי 28394
רוחניא „אורנים"
יום ו' 30.8

„האגם"

מארח הלאומי בריש
בחחלה: **ינוש**
מלחינה: **ינוש**
מלחינה חערב
בחמוראה:
לקרוא ולחקבר!
לפליטי חצוגות
בים ובקשון ופיטר פינצי

„רטילים"

מעקחות חרוסים בבר!
שחיים עמסיים!
ניתן לטבול את חאכלמות
משיחות ולחחוות
טלפון: 44 77 89

מוקד מעגן

מוקד מעגן
מוקד מעגן
מוקד מעגן

המשרד הראשי: שדרות רוטשילד 76, תל־אביב
טלפונים: מחלקת מודעות 611141,
המחיר: יום חול: 2.90 ל"י לשורה / יום ו': 3.75 ל"י לשורה

הטכניון
מכון טכנולוגי לישראל
מודיע על המשרות הפנויות הבאות:
בחשבת דיקן הסטודנטים
מנהל לשרותי ייעוץ והכוונה לסטודנטים
תאור התפקיד: ניהול מקצועי ומינהלי של השירות שתפקידו לתת ייעוץ, הכוונה אישית ושרותים פסיכולוגיים לסטודנטים. תכנון פעולות השירות: תאום עם יחידות בתוך הטכניון ועם מוסדות מחוצה לו. ניהול והדרכה של צוות.
הכשירויות הדרושות: פסיכולוג בעל תואר דוקטור בפסיכולוגיה; נסיון של 3—5 שנים בשרותים דומים.
מס׳ המשרה: פס. ר/197
כמרכז המחשבים
מפעיל/מחשב 370/168
הכשירויות הדרושות: השכלה תיכונית; שליטה באנגלית ויכולת קריאה תומר סקנין רצוי נסיון בהפעלת מחשב.
חערה: העבודה חינה כמשמרות.
מס׳ המשרה: מר.בת.ר/107
מועמדים מתאימים המונים לדרישות יפנו בכתב בציון קורות חיים, נסיון קודם ומס׳ המשרה עד יום ו׳ 6.9.74 אל אגף כח אדם, קרית הטכניון חיפה מיקוד 32000.

אלתא
תעשיות אלקטרוניות בע"מ
אשדוד
דרושים:
* **טכנאי קרור תעשיתי**
בוגר בי"ס מקצועי בעל נסיון של 5 שנים בעבודה.
* **טכנאי מכונות**
בוגר בי"ס מקצועי בעל נסיון של 5 שנים בעבודה בשטח האחזקה.
* **נגר**
בעל נסיון של 5 שנים בעבודות נגרות בנין.
* **מסגר**
בוגר בי"ס מקצועי בעל נסיון וידע בריתוך חשמל ואוטוגן.
* **מכשירן**
בעל נסיון של 5 שנים לפחות בכיוון תנורים ומכשור אלקטרוני.
* **הנדסאי מכונות**
התמחות בארגון עבודות אחזקה.
* **קניין למשרדנו בת"א**
בעל נסיון של לפחות 3 שנים בשוק המקומי. כישר לנהל מו"מ עם ספקים, יכולת לעבוד בצורה עצמאית. נדרשת ידיעה בשפה האנגלית.
● עיר המעוניינים לפנות בכתב אל מחלקת התעסוקה של „אלתא" — אשדוד.

דרוש
מנהל משמרת
* רשיון בחשמלאות הכרחי
* עבודה במשמרות;
* השכר על בסיס חדשין
* תנאי השכר יקבעו לפי כשורי המועמד.
נא לפנות בכתב יד בצרוף קורות חיים ונסיון למנהל כח אדם.
תעשיות מחבת אלבוזליות בעים
כורדני ב׳ ת.ד 1682 חיפה

לחברת בניה ארצית
דרושים
* **מהנדסי ביצוע**
לניהוי עבודות בנצרת ורמלה
* **מנהלי עבודה**
במרכז הארץ
* **מהנדס/הנדסאי יעיל**
לנתות וארגון פרוייקטים
* **מהנדס/הנדסאי**
לארגון עבודות ייצור במפעל מרומי
* **מסגרים**
תנאים טובים למועמדים המתאימים
על המעוניינים לפנות בכתב או בע"פ לשם קביעת ראיון לחברת: „אודוין-ניר" — מהנדסים וקבלנים בע"מ — רח׳ אלוף שדה 17. בבעתים, טל. 767360

דרושים
טפסנים וברזלנים
לסניף סולל בונה נתניה
לפנות למשרדינו בין השעות 8.00—13.00
רחוב הרצל 51 נתניה.
טלפון: 053—28934, 053—23958.

NCR
דרושים
לסניפנו בתל-אביב
* **נציגי מכירות - למחשבים אלקטרוניים**
הכישורים הדרושים:
— נסיון של 3—5 שנים בתכנון שיטות לעיבוד נתונים
— ידיעה טובה בשפה האנגלית
— השכלה אקדמאית
— רצוי נסיון מסחרי
— גיל 35—25
(מס׳ משרה 10—3)
* **מנתחי מערכות SYSTEM ANALYSTS**
— נסיון של מספר שנים בתכנון שיטות לעיבוד נתונים
— נסיון בתכנות
— ידיעה טובה בשפה האנגלית
— השכלה אקדמאית
— גיל 35—25
(מס׳ משרה 20—3)
נא לפנות בכתב יד בציון קורות חיים ל.א. מיטורן ובניו בע"מ ת.ד. 1089 תל-אביב 61000
נא לציין את מס׳ המשרה המבוקשת.
— פרטיות מובטחת —

קונבור בע"מ
לפרוייקט בנמל תעופה בן גוריון
דרושים:
מרכיבים מעולים
או
קבוצות קבלניות
להרכבת תקרות אקוסטיות ומחיצות פרומיות
לפנות טל. 972565

VOLVO
מאיר חברה למכוניות ומשאיות בע"מ
בבעלות מאיר קז ובניו
דרושות
* **מנהלת חשבונות**
* **עוזרת למנהלת חשבונות**
תנאים טובים למתאימות
לפנות: רח׳ קרליבך 23 תל-אביב
טל. 289191

למפעל תעשיתי באזור ת"א
דרוש
ראש מדור
באגף אספקה
רכש ומחסנים
* אפשרי גם קצין צה"ל בעל רקע במנהלה טכנית
נא לפנות ת.ד. 7154 ת"א.
סודיות מובטחת

למטבח ברמה גבוהה
דרוש
טבח ראשי מעולה
* עוזרים/ות לטבח
* מלצרים/ות
— תנאים טובים למתאימים —
לפנות לטלפון 878256
עד שעה 16.00

דרוש
מ ש ק י ע
(בעל או שקם)
לחברת רוולה
עבודה עבורה
השקעה חחל מ-250,000 ל"י
לפנות לטלפון 30344 או כתובת ת.ד. 2109, חיפה עבור „משקיע".
סודיות מובטחת

משרד חנדסי בחיפה
מחפש למשרדו מלאה
מזכירה כתבנית
הכשורים: חיפסה בקפדנות. שליטה בעברית. חיפסה הרפשה באנגלית רצויה
נסיון בעבודה
מינימום 3 שנים
השכלה מינימלית תיכונית
נא לפנות לת.ד. 9756 חיפה בצרוף תולדות חיים לט׳. 04—528134

אדמיניסטרטור
בכיר
בן 38
נסיון רב בניהול וכח אדם
מחפש משרה מתאימה
מקצועות בא לפנות:
ת.ד. 6280 תל-אביב

למפעלי תעשיתי
דרוש/ה
בחורה
אחרי צבא
לתפעלת מרכזיה קפנה והדפסה בעברית
שעות העבודה: 7.00 עד 15.00
טל. 39035 תל-אביב

הטכניון
מכון טכנולוגי לישראל
בית הספר לרפואה
מפרי לשתי משרות
מורים אקדמיים
ביחידה למדעים מורפולוגיים
בביה"ס לרפואה
תיאור המשרה: הוראה סמרגנים לרפואה במקצועות הבאים: אנטומיה, גיניקולוגיה, היסטולוגיה, ציטולוגיה, אמבריולוגיה וכן ניהול עצמאי של פרויקט מחקר.
הכשירויות הדרושות: על המועמדים להיות בעלי תואר דוקטור (M.D. או Ph.D.) או M.Sc. במדעי הרפואה או ביולוגיה.
הערות: 1. המכרז מיועד למשרה מלאה בלבד. 2. הדרגת תקבע בהתאם לכישורים האקדמיים של המועמד. 3. מועמדים המעוניינים בפרטים נוספים, לגבי הגשת מועמדותם למכרז, נא לפנות ישירות ליחידה למדעים מורפולוגיים ביה"ס לרפואה רח׳ העליה 12, חיפה. טלפון (04)530252.

הטכניון
מכון טכנולוגי לישראל
מודיע על המשרות הפנויות הבאות:
מנהל/ת חשבונות
שנת 3—2, בעל/ת נסיון של 3 שנים.
לפקולטה למדעי החברה
מזכירה - כתבנית
לעבודות מזכירות שונות, כולל חדפסה טובה בעברית ואנגלית.
ליחידת המחשב
2 עובדים מתחילים בשטח המחשבים (משגרים)
נערים ונערות
לעבודות עזר במשרד ושליחויות שונות.
על המעוניינים לפנות בכתב בצירוף קורות חיים לגף כח-אדם, מחלקת המנגנון, אוניברסיטת תל-אביב, רמת-אביב, עד ליום 31.8.74.

דרוש
מנהל חשבונות
עם פירוט נסיון בעבודה
לפנות בכתב לחברת „תרסיס"
ת.ד. 183. תל-אביב

דרוש
מסגר - מכונאי
לעבודות אחזקה בביה"ל
לחידוש צמיגים
● לאדם שימצא מתאים מוצעת:
משכורת חודשית בסך 2,000 ל"י
והשתתפות בחחזקת רכב.
● דרושה ידיעה השפה העברית.
לפנות בשעות העבודה:
„שרות הצמיג", ראשון-לציון,
אזור התעשיה — כניסה דרום בנגל

הטכניון
מכון טכנולוגי לישראל
מודיע על המשרות הפנויות הבאות:
באגף ארגון ותכנון
1. **מנתחי מערכות**
תכניתנים בעלי נסיון.
מס׳ המשרה: אח.ר/103
2. **נקבניות** מס׳ המשרה: אח.ר/148
3. **מהנדס תעשיה וניהול**
בעל נסיון של 3—5 שנים;
מס׳ המשרה: אח.ר/193
4. **ארכיטקט**
בעל התמחות בבנוי ערים.
מס׳ המשרה: אח.ר/184
מועמדים מתאימים המונים לדרישות יפנו בכתב בציון שרות חיים, נסיון קודם ומס׳ המשרה עד יום ו׳ 6.9.74 אל אגף כח אדם, קרית הטכניון חיפה. שכר: 32,000.

לאגף המרכזי לתכנון ולפיתוח
דרוש
פיזיקאי/מהנדס
לניהול פרויקט מחקר בתחום המרת אנרגיה
מישוריים דרושים:
* התמחות במחקר שימושי במתקני קירור וחימום
* תואר שני/שלישי בפיזיקה או הנדסת מכונות עם ידע מערכתי בתחום
Heat Transfer, Heat Pump
* נסיון בניהול צוות מדעי.
מועמדים מתאימים יפנו בכתב לת.ד. 648 ת"א בציון קורות חיים ונסיון מקצועי.
— פרטיות מובטחת —

SDSi
ייצור ויצוא מערכות זכרון מתקדמות לחשבים אלקטרוניים
דרושים:
1. **מבקר/ת איכות מיכני**
2. **עובד/ת טכני/ת לחרכבות מיכניות**
3. **מכשירן**
כישורים:
1. בוגר/ת בי"ס מקצועי במגמת מכשירנות, מסגרות כללית.
2. נסיון בתוד אלקטרוני — יתרון.
3. ידיעת השפה העברית על בוריה, אנגלית טכנית רצויה.
4. לאחר שרות צבאי.
SCIENTIFIC DATA SYSTEMS ISRAEL LTD
ת.ד 5101 חיפה טל 667947

למפעל מתכת גדול ומתפתח בתל-אביב
דרוש:
שרטט מכונות
— תנאים חוכנים ואפשריות עידים —
נא לפנות בכתב לת.ד. 39402 תל-אביב

המשרד הראשי: שדרות רוטשילד 76, תל־אביב
טלפונים: מחלקת מודעות 611141,
המחיר: יום חול: 2.90 ל"י לשורה / יום ו': 3.75 ל"י לשורה

למפעל פלסטיק גדול
(באזור רמת-גן)
דרוש
הנדסאי פלסטיק
רצוי בעל נסיון כאחראי משמרת למכונות הזרקה.
נא לפנות בכתב עם פרטים מלאים לת. ד. 1347, רמת-גן.
תנאים טובים — סודיות מובטחת

אוניברסיטת תל-אביב
דרושים
לרשות המחקר
מנהל/ת חשבונות
שנת 3—2, בעל/ת נסיון של 3 שנים.
לפקולטה למדעי החברה
מזכירה - כתבנית
לעבודות מזכירות שונות, כולל חדפסה טובה בעברית ואנגלית.
ליחידת המחשב
2 עובדים מתחילים בשטח המחשבים (משגרים)
נערים ונערות
לעבודות עזר במשרד ושליחויות שונות.
על המעוניינים לפנות בכתב בצירוף קורות חיים לגף כח-אדם, מחלקת המנגנון, אוניברסיטת תל-אביב, רמת-אביב, עד ליום 31.8.74.

קורס סוכני בטוח חיים
למחוז חיפה והצפון
יפתח בתחילת אוקטובר 1974.
הרצאות בשעות הערב.
למסיימים בהצלחה מובטח שילוב מיידי תוך כדי הדרכה בעבודה מכניסה.
מועמדים ומועמדות בעלי השכלה תיכונית יפנו בכתב יד בצרוף קורות חיים, ל„הסנה", רחוב חנביאים 28 חיפה (עבור קורס סוכני ביטוח).
הסנה
חברה ישראלית לביטוח בע"מ הראשונה בישראל בענפיה, מסניפים ומכונאים

מוטורולה ישראל בע"מ
דרושים
פקיד שכר
להכנה וחישובי שכר וחוצאות, קבלת קהל עובדים, נדרשת השכלה תיכונית, נסיון בעבוד שכר ממוכן — רצוי.
כתב/עורך טכני
לכתיבה ולעריכה של ספרי הוראות לציוד אלקטרוניקה. נדרש ידע באלקטרוניקה, כושר חבעה בכתב בשפה העברית.
הכשרה תנתן במשך תקופת חעבודה.
עובד משרד יצוא
לטיוע טכני/מנהלי לסוכנים ומפיצים בחו"ל לטיפול בהצעות ובחזמנות ללקוחות חברה תוך תיאום עם מחלקת היצור במפעל. נדרש נסיון בעבודת משרד בשפות עברית ואנגלית.
רקע טכני בתחום התקשורת — חכרחי.
לבאר-שבע
איש מכירות
למכירת ציוד קשר אלחוטי מתוצרת החברה תוך משא ומתן עם לקוחות באזור המכירה ותחאמת מוצרים לדרישות חלקות. נדרש טכנאי קשר או קצין קשר לשעבר, בעל ידע במערכות קשר אלחוטיות.
העובד ידרש לעבור תקופת הכשרה בת"א.
מועמדים יפנו בכתב או ישירות למוטורולה ישראל, תוך פירוט נסיון קודם למחלקת כח אדם, ת.ד. 25014 רחוב הרצוגעלי 16, ת"א (ליד הסילוגים).
— סודיות מובטחת —

חברה ישראלית למובילים בע"מ
מסי־פרגוסון
דרוש **מכונאי לטרקטורים** סוג א׳ א׳
למוסכנו בנתיבות
מועמדים מתבקשים לפנות בשעות העבודה למנהל המיוסך בנתיבות, אזור התעשיה על כביש סעד—באר־שבע

אחים מילצ'ן בע"מ
דרושה
מזכירה
לעבודה בעלת עניין ואתגר.
כישורים: נסיון בעבודות מזכירות. ידיעת השפות עברית וצרפתית על בוריין, כולל הדפסה בשפות הנ"ל. ידיעת אנגלית — יתרון.
שעות העבודה 8.00 עד 16.00.
העבודה באוירה חברתית מהנה.
תנאים מצויינים למועמדת המתאימה.
מועמדות מתאימות תיפנה טלפונית אל מר יחודה 285262, תל-אביב.

תדיראן
למפעל הסוללות ברחובות
דרושים
1. **טכנאי פיתוח, תכנון ובנית מכשירים**
קשר עם ספקי חוץ.
בוגר ב"ס מקצועי עם נסיון בתכנון ובנית מערכות מכניות.
טל: 950051
2. **כלכלן/תמחירן**
ריכוז עריכה ועיבוד נתוני תקציב, חמ־חיר ובדיקות כלכליות בכפיפות לכלכלן המפעל.
בוגר קורס לתמחיר בעל רקע בהנהלה חש־בונות, תקציב ותמחיר.
טל: 950051.
3. **מבקר איכות**
בדיקות חשמליות של רכיבים ומדידות ביקורת ייצור ובדיקות מוצרים בשטח מקורות כוח מיוחדים.
יועדיפו יוצאי חמ"ש עם נסיון בבדיקות.
טל: 950055
4. **מזכירת מחלקה**
שרותי מזכירות לעובדים, הדפסות עברית ואנגלית, עבודות מזכירות כללית.
טל: 950795
5. **אלקטרונאים**
בוגרי בתי ספר טיכנועיים או בי"ס טכני של חיל האויר
במקצועות אלקטרוניקה יוצאי חמ"ס חש"ס לעבודה בהנדסה ויצור של ספקי כוח.
טל: 950051
מועדפים מתאימים יפנו ישירות למפעל לפי הטלפונים הנ"ל.
— סודיות מובטחת —
תדיראן תדיראן

DECSYS COMPUTERS Ltd., REPRESENTING
digital EQUIPMENT CORPORATION
MAYNARD, MASSACHUSETTS 01754
דרושה
פקידה/מזכירה
לעבודה מעניינת.
תוכנות חדרושות: * ידיעה טובה מאד באנגלית, כולל חדפסה * שלש שנות נסיון בעבודת משרדית * ידע בתנהלת חשבונות — יתרון * עד גיל 30.
חשכר בתתאם לכישורים.
נא לפנות טלפונית 460617 תל-אביב.

מפעל בראשון-לציון
דרושה
פקידה
הדרישות: בתיקה מסכנות עברית-אנגלית
עדיפות שכר עבודה לעובדים, קבורות מעולה
שעות העבודה 16—8
לפלון 948416 18
ת.ד. 94 ראשון-לציון

קורעון - KO
צבעי דסוס מעולים
לצבעיעת מקרים
למועמדים המתאימים תנאים טובים.
לפנות לקורעון אחוז: חמשיה מי רמלה:
טל. 961279, 963275
דורשים מוכרים

פז

לפז חברת נפט בע״מ
דרוש
מלגזן
במפעלי התעשיה בחיפה
הכישורים הדרושים:
רשיון נהיגה (דרגה 02)
נסיון כמלגזן
כושר פיזי טוב
ידיעת קריאה וכתיבה
בעל יוזמה, זכרון טוב וכושר התמצאות
התפקיד מחייב עבודה בשעות נוספות.
השכר ייקבע בהתאם לכישורים
בהצעות נא לפנות בכתב לאגף כח אדם
פז חברת נפט בע״מ, ת.ד. 434 חיפה, 31000

בלצן ושות׳
מהנדסים בע״מ
רח׳ ליסין 11 תל־אביב
טל. 254613 259280
3c5903
מהנדסי בנין
מהנדסי אלקטרו
מכניקה
הנדסאים
מנוסים
דרושים בתל־אביב ובירושלים
א. לניהול פרוייקטים
ב. לתאום ולפקוח
ג. לסערכות דיווח ב׳ מחשבים בפרוייקטים
רחבי היקף
להתקשר טלפונית או בכתב לקבוצת ראיון
פורים מוקצות

EXCHANGE NATIONAL BANK OF CHICAGO
עם הרחבת מערכות המחשב דרושים
מתכנתים
מנוסים
4—5 שנות. נסיון. רצוי ידיעת Neat-3 ו־N C R Century לפנות בצרוף קורות חיים מפורטים לת.ד. 29033 מגדל שלום תל־אביב, טל. 59669

בית חרושת „ניב״
דרוש
צבעי מכסטיל
לטלפון 824380.
תל־אביב

הועדה לאנרגיה אטומית
חריה למחקר גרעיני־נגב
דרוש:
טכנאי צילום
— בעל שלוש שנות נסיון בצילום חשפייתי/מדעי.
— רצוי נסיון אף מתקופה השירות הצבאי.
— עדיפות תנתן לבוגרי בית־ספר לצילום.
מוזמר שיבחר יהנה מ: —
— שכר בהתאם לכישוריו ונסיונו המקצועי.
— אפשרות לקדום מקצועי.
● עיר המעונינים לפנות תוך פירוט השכלתם ונסיונם המקצועי, ת.ד. 9001 — מדור קבלת עובדים, באר־שבע. ירוחמי לראיון אישי.
מודיעים מובטחים

הועדה לאנרגיה אטומית
חריה למחקר גרעיני־נגב
דרושים:
הנדסאי/טכנאי מכונות:
— בוגרי קורס הנדסאי־טכנאי מכונות מלכר.
— דרוש נסיון מקצועי של שנה לפחות באחזקה מערכות מכניות ו/או נסיון בעבודה בתחום מכניקת עדינה.
מכוונאי אחזקה:
— בוגרי בי״ס מקצועי תלת שנתי לפחות בלמכמת מכונאות או מסגרות מכנית.
— דרוש נסיון מקצועי של חקות השירות הצבאי לפחות.
— יעדיפו בעלי נסיון מקצועי באחזקת מתקנים תעשייתים ו/או בעלי נסיון באחזקת מקדחות ואקום במעגלים תעשייתיים.
חרטים:
— בוגרי בי״ס מקצועי תלת שנתי למגמת עיבוד שבבי או מסגרות מכנית.
— דרוש נסיון מקצועי של שנה לפחות בעבודה מעשית בחתשיה.
המועמדים שיבחרו יקבלו:
— שכר בהתאם לכישורים ותנסיון בעבודה מקצועי.
— אפשרויות קידום מקצועי ברחבות.
— עזרה בדיור למועמדים מחוץ לאיזור.
— הסעה ממקום המגורים לעבודה וחזרה על־חשבון המוסד.
— ארוחות חלולות בשעות העבודה.
— מלונות מגורים אפשריים ב באר־שבע, ירוחם ערד וירוחם.
● המעוניינים יפנו תוך פירוט מרבי על השכלתם ונסיונם המקצועי לת.ד. 9001 מיקוד 84190 באר־שבע.
— מודיעים מובטחים —

חברה ישראלית למובילים בע״מ
דרושות למשרדנו הראשי בחיפה:
פקידה ראשית
לניהול המשרד
עם ידיעות בכתבנות עברית
פקידה־כתבנית־מרכזנית
מועמדות מתבקשות לפנות בכתב אל ת.ד. 429 חיפה
דרושים למשרדנו בתל־אביב:
פקידה־כתבנית־מרכזנית
מחסנאי טכני
למחסן חלקי חלוף למכוניות וטרקטורים
בעל ידיעות באנגלית, אחרי שירות צבאי
מועמדים מתבקשים לפנות אישית אל משרדנו בתל־אביב, רח׳ המסגר 62

הועדה לאנרגיה אטומית
המרכז למחקר גרעיני נחל־שורק
דרושים
● **פיסיקאי** או **מהנדס פיסיקאי**
בעל נסיון מעשי בפיסיקה או פיתוח מיכשור מדעי, לעבודה בשטח ההדרכה האלקטרו מגנטית.
● **טכנאי אלקטרוניקה**
לעבודות פיתוח ואחזקה (למערכת מחקר) נסיון של שנתיים
● **חרט**
בוגר בי״ס מקצועי עם נסיון של 3 שנים לפחות בחריטת חלקים מדויקים. רצוי עם ידע בחשחוזת כלים.
● **עובד מינהל**
רצוי בוגר כלכלה, המעוניין ללמוד ולהשתלם תוך כדי עבודתו בתחום הנהלת חשבונות וכספים.
● **עוזר למנהל חשבונות ראשי**
השכלה תיכונית, שליטה מלאה בשפת העברית.
נסיון בעבודה של 3 שנים.
בעל סוג ג־ד בהנהלת חשבונות.
● **מזכירה**
נסיון בנהול משרד ועבודת מזכירות.
שליטה בהדפסה בשפות עברית ואנגלית.
● עיר המעוניינים לפנות בכתב בצירוף קורות חיים אל: המרכז למחקר גרעיני, נחל־שורק דאר יבנה מיקוד 70600.

למוסד ציבורי בת״א
1. **דרוש עובד**
שהתכוחה בתחומים הבאים:
א. כתיבת נוהלים
ב. בדיקת תהליכי עבודה
ג. ארגון וכח אדם
ד. טפסים.
2. כישורים נדרשים: —
א. השכלה תיכונית מלאה (רצוי השכלה אקדמאית בתחום מדעי ההנהגה, בפגמות של מינהל־ציבורי או מדעי העבודה).
ב. נטיה ויכולת לנתח מעיות ארגוניות ומינהליות.
ג. רצוי קצין בדרגת סגן־פון, שהתקחה בעבודה דומה בפמגרת
שירות בצבאל.
ד. גיל רצוי 25—30
המעוניינים מתבקשים לפנות לת.ד. 33232 ת״א מיקוד 61330 (עבור מס׳ 3) ולציין פרטים אישיים ונסיון קודם.
— רק פונים מתאימים ייענו —

דרוש נער
לעבודות משרד ושליחויות
בדבר פרטים נא לפנות לרשות הנמלים, בית מעיא, דרך פתח־תקוה 74, קומה 12 חדר 1215 בין השעות 14.30—07.30.

ליחידת מחשב
בשלבי הקמה
דרוש
מפעיל מחשב
— נסיון בהפעלה של שנה לפחות.
— יועדפו בעלי נסיון במולטי־פרוגרמינג ובזמן אמיתי.
לפנות לת.ד. 7042 (ב) ת״א ולציין מספר טלפון פרטי

יתנועת חמושבים
היחידה לעיכוד נתונים
דרושים:
✱ **נקבניות**
בעלת נסיון
תנאים עובדים למתאימות
✱ **נער שליח**
עם אפשרויות לסוד סמגנון
מעגף המחשבים
בדבר פרטים נא לפנות
לרח׳ בן־אביגדור 8 ת״א
(קומה ב׳) — לאחוגה
או טלפונית: 258473 —
לירדנה

לחברת צרגית משווקת
דרוש/ה
קופאי/ת
✱ יוע מעיף בתוחלת חשבונות
✱ נסיון קודם של שנים לפחות
בתפקיד דומה
✱ מעות על בית מסוכנים
✱ ניחול ברשות לקוחות
✱ תוחאות חשבונות
✱ בניית טפסים
✱ ידיעת חשפת חעברית על בוריה
✱ כתב יד ברור וחברתי
✱ רצוי חושב/ת חלולו או חשבונות
אנא פנה בכתב יד בצרוף קורות חיים ופרוט נסיון בעבודת חשבלה אל: „קופאי״ ת. ד. 681 ת״א.
סודיות מובטחת

למפעלנו „אריזות גורן״
בסביבות נהריה דרושים:
1. אומני משמרת למחלקת אריגה
2. עוזרים מאומנים
3. אורגים
4. מפעיל אקסטרודר
5. מחסנאי בעל רשיון
6. עובדי יצור
עבודות הייצור מתנהלות בשמשרות.
נא לפנות בצירוף קורות חיים ורקע מקצועי לת.ד. 245 נהריה

דרושים
עובדי אחזקה
לאחר שרות צבאי.
לא נדרש נסיון קודם.
נא לפנות אישות אל מר בוטה או דני „אורן באוליגנ״ ת״א רחוב אבן־גבירול 130.

המשביר לצרכן
דרושות מוכרות
לעבודה מלאה וחלקית
נא לפנות לחנחלת הכלכלו
רח׳ אלנבי 115 תל־אביב

עירית ירושלים
עירית ירושלים מכריזה בזה על משרות סגניות של:
1. **חממונה על החשבות** בגזברות העיריה (מכרז מס׳ 40/74)
הדרגה: יו״ר—ח׳ (יוד יון—יוד חית) בדירוג האחיד או דירוג מקביל בדירוג האקדמאים בסחיר
2. **אחראי לרישום אינונטר** בגזברות העיריה (מכרז מס׳ 60/74)
הדרגה: יב׳—טו׳ (יוד גימל—טית זו) של הדירוג האחיד
3. **רכז מימון תקציר** בגזברות העיריה (מכרז מס׳ 83/74)
הדרגה: יג׳—יד׳ (יוד גימל—יוד דלת) של הדירוג האחיד
4. **אחראי לענני מס השבחה** במחלקה לתכנון העיר (מכרז מס׳ 67/74)
הדרגה: 2—4 בדירוג האקדמאים במח״ר
5. **עוזר כספי** במחלקה לתכנון העיר (מכרז מס׳ 27/74
הדרגה: יד׳—טו׳ (יוד דלת—טית זו) בדירוג האחיד
6. **עוזר רכזת מידע ואיסוף נתונים** במחלקה לתכנון העיר (מכרז מס׳ 53/74)
הדרגה: 1—2 בדירוג האקדמאים במח״ר
7. **עוזר מכונאי** במחלקה לשירותי הנדסה (מכרז מס׳ 28/74)
הדרגה: יד׳—טו׳ (יוד דלת—טית זו) בדירוג האחיד
8. **מרכז למקרים ארציים והשתייכויות** במחלקת לשירותי משפחה וקהילה (מכרז מס׳ 33/74
הדרגה: 2 בדירוג העו״ס
9. **קצין מכיחות (רכב)** במחלקת התברואה (מכרז מס׳ 78/74)
הדרגה: יד׳—טו׳ (יוד דלת—טית זו) בדירוג האחיד
10. **חמחירן** במחלקת התברואה (מכרז מס׳ 76/74)
הדרגה: יג׳—יד׳ (יוד גימל—יוד דלת) בדירוג האחיד
11. **אחראי למיכון ומשק** בבית חיטון עירוני ג׳ (בית חיעוד) במחלקה לחינוך (מכרז 14/74)
הדרגה: טו׳—טו׳ (טית זו—טית זון) בדירוג האחיד
12. **עוזר ממנהל היחידה לבתים עם יום־ליים וחינוך משלים** במחלקה לחינוך (מכרז מס׳ 13/74)
הדרגה: יב׳—יג׳ (יוד בית—יוד גימל) בדירוג האחיד או דירוג מקצועי בהתאם לכישורים
13. **אחראי לרישום רכוש העיריה** במינהל הכללי (מכרז מס׳ 45/74)
הדרגה: יב׳—יג׳ (יוד בית—יוד גימל). בדירוג האחיד
פרטים נוספים אודות המשרה וכמו כן טפסים לתגי־שת מועמדות אפשר לקבל בלשכת נהל שרות העיריה, רחוב יפו 22, חדר 213, קומה שניה. בלי הכשירויות הדרושות מתבקשים להגיש בק־שותיהם לנהל שרות חעיריה עד יום שלישי טו׳ באלול תשל״ד (3.9.1974).
ירושלים, ג׳ באלול תשל״ד המנהל הכללי
21 באוגוסט 1974

תעשיות „מיזוראפסו״
פתח־תקוה
דרושים:
✱ **מנהל חשבונות**
ו/או חמחירן
הכרחית ידיעת השפה העברית
על בוריה
ואנגלית — יתרון
✱ **פקיד/ה**
יבוא יצוא
רצויה חכמרה ו/או נסיון
בכנוזלי יבוא ויצוא
הכרחית ידיעת השפות עברית
ואנגלית על בוריין
להתקשר בימים א—ה׳ טלפונים 911186, 912061 פתח־תקוה

לחברה גדולה בתל־אביב
דרושה
פקידה/כתבנית
הכישורים הדרושים:
✱ ידיעת כתבנות עברית ואנגלית
✱ ידיעת השפה העברית על בוריה.
נא לפנות אל ת. ד. 10284 תל־אביב
עבור „פקידה / כתבנית״.

אנו מחפשים
סוכן בטוח
צעיר ונמרץ עם קשרים ענפים בחיפה המסוגל לנהל ולקדם סוכנות בטוח מתחילה, בחיפה.
●
לפנות עם פירוט כישורים וקורות חיים לת. ד. 4732 חיפה. סודיות מובטחת.

דרושה:
קבוצת ברזלנים
לעבודה קבלנית או יומית
בסביבות קרית מלאכי
נא להתקשר בשעות היום טלפון: 820102/5 ומ־20.00 לטל׳ 474215

תדיראן
דרושים
1. **מזכירה בכירה**
ליחידת פרסום וכתיבה טכנית.
ידיעת עברית/אנגלית כולל הדפסה.
2. **פקידה כתבנית**
עברית/אנגלית
להכנת דוקומנטים
לייצוא והדפסתם.
רצוי עם נסיון קודם.
3. **כתבנית אנגלית**
שליטה מלאה בהדפסה באנגלית.
4. **מחסנאי**
קליטה וניפוק פריטים
וניהול פעילות המחסן.
נסיון כמחסנאי או פקיד טכני.
5. **שליח**
לעבודות שיפפול
ואופסט.
שליחויות באיזור תל אביב.
בעל רשיון לוספה.
מועמדים מתאימים יפנו בכתב ל־מחלקת כח אדם לת. ד. 648 ת״א בציון פרטים אישיים ונסיון מק־צועי.
תדיראן

לבידי אשקלון בע״מ
מחפשת
מהנדס אחזקה ראשי
תכונות דרושות:
נסיון בתעשיה של 5 שנים לפחות.
לפנות בכתב עם קורות חיים למחלקת כח אדם ת. ד. 84 אשקלון.
(אפשר להתקשר ולקבוע ראיון טל. (051—2271).

ליצרני אפנה בינלאומיים
דרושות
מחברות לסריגים
(סחדרים אפרדות)
רק בעלי מקצוע מעולים ובעלי נשר ייצון נבחר מתבקשים להתקשר לטל. 827102/3 למחלקת חיצוני.

האוניברסיטה העברית בירושלים
מוריקה על משרה פנויה של:
עוזר לענייני מזכירות בממון ידידות זמננו
בכרז מס׳ — 297/74
תאור התפקיד — רכון ענייני המזכירות של המכון. מקום עבודה לבעלת האדמיניסטרטיבי של המכון. בצוע התקציב בתאום משרדי בין מדורי המכון. בצוע התקציב בתאום עם הנהלת החש־בונות ועפ״י הנחיות המנהל האדמיניסטרטיבי. טפול בענייני כח אדם (מינויים וכו׳). נהול הקופה הקטנה וטפול בהזמנת ציוד.
דרישות התפקיד — ידיעת השפות עברית ו־אנגלית. השכלה תיכונית. נסיון של שנתיים כולל רכון משרד וטפול בענייני חקציב וכח אדם.
הדרגה — י״א—י״ג בדירוג האחיד.
על המעוניינים לפנות בכתב בצרוף תולדות חיים ושמות ממליצים עד תאריך ט״ו באלול תשל״ד. אל: — מחלקת כח אדם, קרית האוניבר־סיטה העברית, ירושלים. מיקוד 91905 ולציין על המעטפה „מועמד למשרה מס׳ 297/74״.

מפעלי ניר אמריקאיים ישראליים בע״מ
למשרדנו בתל־אביב
דרושה לעבודה מלאה
8.00—16.30
כתבנית
בשפה האנגלית
רצויה ידיעת הדפסה בשפה העברית
תנאים טובים למועמדת המתאימה
נא לפנות בכתב אל ת.ד. 2181 תל־אביב
אל מר ויגר.
ניר מעולה לכל מטרה

דרושים
נגרי גגות
עם נסיון.
לסניף סרלל בונה נתניה
לפנות למשרדינו בין השעות 8.00—13.00
רחוב הרצל 51, נתניה. טלפון: 2893-053—
23958-053.

לחברה פיננסית
דרוש/ה
מנהל/ת חשבונות
נא לפנות בצרוף תולדות חיים ונסיון קודם לת.ד. 527 רמת־גן
עבור „מנהל חשבונות״
סודיות מובטחת

תדיראן
למפעל מוצרי חשמל באזור
דרושים
פועלים/ות יצור
הרכישה תינתן פרטים
5 ימי עבודה בשבוע
תנאים פיצאליים ביבים
מועמדים מתאיצים מנו ישירות
למפעל רח׳ הפלד 42 אזור— חיכון
או טלפונים 85n111
תדיראן

למפעל מזון גדול
באזור תל־אביב
דרוש
מנהל יצוא
בעל ותק
נא לפנות לת.ד. 1334 תל־אביב לכ׳ 7018 ו־ציון פרטים אישיים ונסיון קודם, רצוי לציין מספר טלפון

מכונאי מטוסים
מכונאי אלקטרוניקה
נגרים
צבעי ריסוס
דרושים
למפעל מודרני
חדיש
ומשוכלל
באיזור תל אביב
בדבר פרטים נוספים נא לפנות אל ת.ד. 2021 ר״ג.

לחברת שיווק לחלקי חילוף
דרוש
קופאי
* לקבלת כספים ע"י קופה רושמת
* ניהול כרטסת לקוחות
* גביית כספים
* התאמת חשבונות

המועמדים יכתבו לת.ד. 115 עבור קופאי בסרוס תולדות חיים ומקומות ותפקידי עבודה.

למוסד ציבורי גדול בירושלים
דרוש
מנהל חשבונות ראשי
על המועמד להיות בעל נסיון רב בהנהלת חשבונות ובעלת יכולת לנהל צוות עובדים, ידיעת השפה האנגלית הכרחית.
הדרגה לפי הכישורים.
על המעוניינים לפנות בכתב לת.ד. 7466 ירושלים עבור „מנה"ח ראשי" למדע חולדות חיים, הכשרה מקצועית ומקומות עבודתם הקודמים.
— פרטיות מובטחת —

מפעל גדול המשווק מוצרי צריכה
במחזור של 100 מיליון ל"י לשנה
מעוניין להעסיק
מומחה לאריזות
שתפקידו: 1. לפקח על אריזות מוצרי החברה. 2. לשפר את האריזות הקיימות. 3. לפתח אריזות חדשות טשלב רעיוני ועד לבצוע הסופי.
רק מועמדים בעלי נסיון בשטח האריזות ובעלי כושר ניתוח עצמאי יתקבלו.
תנאים מובים מובטחים המועמד שימצא מתאים.
מיקום המפעל הוא בחיפה
אך מגורי הקיבוץ יכולים לדיות גם בתיא או כסביבה
הצעות בצירוף תולדות חיים נא לתמנות לת.ד. 29147 תל־אביב. עבור מומחה לאריזות.

מועצה מקומית קריית־אונו
מכרז מספר 12/74
המועצה מקומית קרית־אונו מכריזה בזה על קבלת הצעות למישרת
מהנדס המועצה
מועמדים בעלי כישורים מתאימים מתבקשים להגיש בכתב הצעות מפורטות למועצה המקומית קרית־אונו עד לתאריך 6.9.84 עבור משרת מהנדס לציין את התמחותם המקצועית נסיונם ומקומות עבודתם הקודמים.
אביגדור ורשה
ראש המועצה

אורט ישראל
לבי"ס „אורט" חניכים בחיפה
דרוש להדרכה
בשנת הלימודים תשל"ח
מדריך לחשמל
משרה מלאה
כדבר פרטים נא לפנות להנהלת ביה"ס
טל. 04—527797

עמים
דרושים
מסיקי דודים
לפנות למפעל, רח' ז'בוטינסקי 35
רמת־גן, טלפון 721226

למלון פאן־אמריקן ים המלח
דרושים
* טבחים
* פקידי קבלה
לפנות בכתב בצרוף פרטים על נסיון למחלקת כח־אדם
מלון פאן־אמריקן ים המלח
טל 057-97821

עירית ירושלים
דרושים
מרכזים, מדריכים חברתיים מדריכי דרמה, מחול ומוסיקה לעבודות במוסדות נוער בשנת תשל"ח
בעלי נסיון המעוניינים יפנו למחלקה לחינוך אנפי הנוער, הספורט והחברה. יחידה לכח אדם, רח' יפו 17 ירושלים.

הכנעצה האזורית „מעלה חבגליל"
מרשם מקומה, טל: 970151—(04)
מכרז 1/74
בהתאם לסעיף 13 לצו המועצות המקומיות (שירות העובדים) תשכ"ב 1962 מכריזה בזה המועצה האזורית מעלה הגליל על משרה פנויה בלשכת הסעד.
עובדת סוציאלית כשירה
לטיפול בקהילה
1. תואר המשרה: עו"ס בשיר.
2. דרגת המשרה: בהתאם לכישורים.
3. שעורי המשרה: משרה מלאה.
4. תיאור התפקידים: טיפול כוללני במשפחה כולל הילדים.
5. נתונים אישיים: תעודה עובדת סוציאלית כשיר רה בעלת נסיון בטיפול במשפחה ובנוער.
6. דרישות מיוחדות: בעלת רשיון נהיגה, רצוי בעלת רכב.
תועדה עובדת המתגוררת באזור כלומר מאחד היישובים בסביבה.
הבקשות לכבוד יש להגיש בצירוף מסמר המשרה למזכיר המועצה עד תאריך 30.8.74 מסמכים להגשת הבקשות אפשר לחשיג במשרד המועצה ובמהנהלים המחוזיים ובנמחים של משרד הפנים.
יעקב יעקב, ראש המועצה

לכופעל תעשייתי גדול
במרחב תל־אביב
דרושה
פקידה כללית
בעלת הכישורים:
בוגרת תיכון לאחר שירות צבאי
בעלת נסיון של 3—2 שנים בעבודות משרד וכתבנות עבריה.
על המעוניינת נא לפנות לת. ד. 6397. ת"א פוריות מובטחת.

אורט ישראל
לבי"ס „אורט" בעפולה
דרושים:
1. מורה לתנ"ך
2. מורה להיסטוריה
3. מורה לאנגלית
4. מורה הנדסאי אלקטרוניקה
משרה מלאה
נא לפנות לביה"ס רח' הצמצפות 1 עפולה
טל. 0o5—22262

דרוש מזכיר חברה
לחברה תעשייתיות גדולה
דרוש מזכיר חברה
מקום העבודה: תל־אביב
על המועמד להיות עורך־דין עם רשיון לעריכת דין בישראל ובעל נסיון וידע בתחומי חברות, מיסים וחוזים.
מועמדים ישלחו תצהיריהם בכתב, תוך ציון תולדות חיים וסירוב בשוריהם ונסיונם.
הצעות יש לשלוח בדואר לת.ד. 1234, תל־אביב, עבור: „מזכיר חברה ב/239/3".

מוסד ציבורי בת"א
מחפש
עובדי / עובדות מטבח ונקיון
לעבודה קבועה ברמת־אביב
(אפשרית למשרה מלאה או חלקית)
* השכר המוצע ב־1000 ל"י ברוטו.
תנאים סוציאליים מצאים.
* החזר הוצאות נסיעה.
* קבלת פינוי.
מעוניינים מתבקשים לכתוב לת.ד. 8210 ת"א (עבור משק)

חברת מתפתחת
העוסקת בפתוח ובייצור
בענף האלקטרוניקה
באזור הצפון
דרוש
מנהל כללי
מהנדס אלטרוניקה בעל נסיון
ביישום פרויקטים ובניהול מפעל
על המועמד להיות בעל קשרים טובים בענף, ובעיקר עם מיפעלות ספקי עבודות.
למועמד המתאים מובטחים תנאים טובים ואפשרויות נרחבות להגדלת החברה ולהתפתחות אישית.
נא לפנות בכתב לת.ד. 32025 תל־אביב ולציין „מנהל כללי".

המכון למחקרי נפט וגיאופיסיקה
דרוש
מנהל אגף מינהלה
התפקיד: אחראי על היחידות הבאות במכון:
כח־אדם, אחזקה ושירותים טכניים, רכב מוסך ומבנים, אחזקה ושירותים אלקטרו־ניים, רכישות אחסנה וביטוח, שירותי הדפסה ושיעתוק, ספריה וארכיון.
הדרישות:
השכלה — מהנדס מכונות או אחזקה עם נסיון מינהלי, מהנדס חשמל ובחינל, או בעל תואר בכלכלה או מינהל עסקים.
נסיון — חמש שנים לפחות בתפקיד דר־מה.
שכר ותנאי עבודה: יקבעו בהתאם לנתוני המועמד.
מועמדים מתבקשים לפנות בכתב יד אל מנמ"ל המכון למחקרי נפט וגיאופיסיקה, חולון — ת. ד. 1717 בציון „אישי" עיג חמשפטה.
מודיות מובטחת

ליחידת מחשב של
בנק בתל־אביב
דרושות
נקביות
לעבודה במשרה מלאה או חלקית.
המעונינות תנשנה הצעה מועמדותן לת.ד. 7095 עבור מס' 72. ת"א.

דרושים
* חשמלאי תעשיה
נסיון מינימלי — שנתיים.
* מנופאים
נסיון של שנה לפחות בעבודה עם רשיון ממשרד תעבורה להפעלת מנוף.
לפנות למח' כח אדם ת.ד. 420, באר־שבע.
חברת פוסקטים בנגב בע"מ

מבעלי ניר
אמריקאיים ישראליים בע"מ
אם הנך בעיר, מנשר, בעל פשר גופני וסיימת 10 שנות לימוד (רצוי רקע מכני) ומחפש עתיד בטוח, עבודה מע־ניינת ואפשרויות קידום טובות
אנו מציעים לך להשתלב:
במפעלי ניר חדרה
כמפעיל מכונות בניר
● פנה בהקדם למח' כח אדם, ת.ד. 142 אזור התעשיה חדרה
ניר מעולה לכל מטרה

דרוש
מנהל עבודה
לנגרית רהיטים
באיזור הרצליה
רצוי נסיון בארגון עבודה ונהלה צוות עובדים
לפנות בכתב בציון פרטים אישיים, כישורים ונסיון בעבודה לת.ד. 3031 תל־אביב „מנהל עבודה".

למוסד למחקרי נפט
ובגיאופיסיקה
דרוש
עוזר/ת למנהל חשבונות
+ 3 שנות נסיון מינימליים
שעות העבודה 7.30—16.00
פרטים: טל. 855992, 854695
משעה: 1.00—08.00.

למפעל תעשייתי בחולון
דרוש
עוזר/ת למנהל חשבונות
+ 3 שנות נסיון מינימליים
שעות העבודה 7.30—16.00
פרטים: טל. 855992, 854695
משעה: 1.00—08.00.

למוסד בנקאי
דרוש
תוכניתן
לעיבודים מדעיים וסטטיסטיים
הכישורים הנדרשים:
* השכלה אקדמאית במתמטיקה או סטטיסטיקה
* רצוי ידיעת שפת FORTRANE
מועמדים בעלי כישורים מתאימים יגישו הצעות מועמדותם לת.ד. 7095 עבור מס' 74, תל־אביב.

למוסד ממלכתי בת"א
דרושה
כתבנית נשיונל
לעבודה במשרה מלאה
בדרגה ח—ר' בדרוג האחיד.
*
נא לפנות לת.ד. 17146 ת"א מיקוד 61170 (עבור כספים) ולציין פרטים אישיים וטלפון

האוניברסיטה העברית בירושלים
— הפקולטה למדעי חטבע — המכון למדעי החיים מודיע על משרות פנויות של:
אסיסטנטים ועוזרי הוראה במחלקה לבוטניקה
מכרז מס' — 344/74
על המועמדים למשרות אסיסטנטים להיות בעלי תואר „מוסמך" או תואר מקביל בביולוגיה, בציון כולל „טוב" ובציון כללי „טוב מאוד" בעבודות הגר־שה. המתקבלים יעסקו בהדרכה בחלוקים: פיס־יולוגיה של צמחים, סיסטמטיקה של צמחים, אקו־לוגיה וביוגיקה כללית ויצטרכו להתקבל תוך שנה מלאחר מתאר (שלב ב') לתואר דוקטור.
על המועמדים למשרות עוזרי הוראה להיות בעלי תואר „בוגר" או תואר מקביל אחר בביולוגיה בצ־יון כולל „טוב" לפחות. המתקבלים יעסקו בחורר־אה ויצטרכו לרשום ולהתקבל כתלמידים לתואר „מוסמך" בפקולטה למדעי הטבע באוניברסיטה העברית. בתחילת שנת הלימודים תשל"ח.
על המעוניינים לפנות בכתב בצרוף תולדות חיים, אישורים על ליימודים קודמים, — תוך פירוט הצ־יונים, רשימת הפרסומים ושמות ממליצים עד תא־ריך 29.74, ס"ו באלול תשל"ח אל: — מזכירות המכון למדעי החיים, האוניברסיטה העברית בירו־שלים ולציין על המעטפה „מועמד למשרה מס' 344/74".

לחברה
ארצית בע"מ
דרוש:
עוזר לקצין בטיחות רכב ארצי
של החברה
הכישורים הדרושים:
בעל אמפמה מתאימה.
השכלה תיכונית.
רצוי בעל נסיון בניהול ובחיפוי אנוש.
* עדיפות תנתן לבעל נסיון בבטיחות רכב.
נא לפנות לת.ד. 9050 תל־אביב

אלדד
דרושות
למחלקה הטכנית
5 ימי עבודה בשבוע
907151 לפנות לפר בוכמן.

למרשם חבצה
כעבה
דרוש
גנן
(עובד נוי)
המעוניינים יפנו בחקרם למזכירות מרשם חבצה דואר נע שרבה

זסכון „בנות־ספיר"
דרושה
—מוכרת
מנוסה
לחזיות וסחוביים
(חזיות גם לפצם תקונים)
תנאים טובים המתאימה
לפנות: ל„בנות־ספיר" מרכז בתל־אביב

לבנק דרושים
* עוזר מנהל חשבונות ראשי
* מפעילת וש"ונל 32
*
בדבר פרטים ונסיון סדום לפנות לת.ד. 30405 תל־אביב

לחברה מסחרית גדולה בתל־אביב
דרושים
1. מנהל/ת חשבונות
פנו ג' עם שנתיים ניסיון לפחות.
2. חשב משכורת
עד שנת ניסיון לפחות. רצוי ידע בהכנת משכורת למחשב.
3. כתבנית בעברית
4. מנהל ארכיב
אפשרי אדם מבוגר — רצוי ניסיון קודם.
לפנות בכתב לת.ד. 7095 עבור מס' 73. תל־אביב ולציין את מס' המשרה.
תנאים טובים! אפשרויות קידום!

אלתא
תעשיות אלקטרוניות בע"מ
אשרוד
דרושים
* מתכנתים
חלשרים הנדרשים: נסיון של שנתיים לפחות בשפות:
ASSEMBLER, FORTRAN
* דנס אולס"לים
הכישורים הנדרשים: בוגר בית ספר מקצועי 3 שנות ותק, ידיעת השפות עברית ואנגלית.
* מכנאי אלקטרוניקה
הכישורים הנדרשים: בוגר מפשי במכני־קה עדיפות נסיון בטיפול אנשי מבדקים
*
● על המעוניינים לפנות בכתב, או בטלפון התעשוקה של אלתא — אשרוד.

עיבים בימיים
ישראליים בע"מ
חברת בת של מונסנטו אמריקה
Monsanto
דרושים
1. מכנאי או הנדסאי מכונות
לעבודות אחזקה ופתוח.
פישורים: השכלה מכנית של מכנאי או נסיון מקצוי מכניל. ידיעה אנגלית מכנית.
חשמורת היא במסגרת מתכוננת, בעלת ציוד מתוריכם ומכנולוגיות חדישות.
2. מכנאי משמרת
פישורים: נסיון מאשרת.
המועמדים מתאשרים יינתן מיום פרוטר.
המעוניינים מתבקשים לפנות בכתב לת.ד. 19, אשרוד.
פוריות מובטחת

מועצה מקומית קרית־אונו
מכרז מספר 12/74
המועצה מקומית קרית־אונו מכריזה בזה על קבלת הצעות למישרת
מהנדס המועצה
מועמדים בעלי כישורים מתאימים מתבקשים להגיש בכתב הצעות ממורטות למועצה המקומית קרית־אונו עד לתאריך 6.9.84 עבור משרת מהנדס לציין את התמחותם המקצועית נסיונם ומקומות עבודתם הקודמים.
אביגדור ורשה
ראש המועצה

אורט ישראל
לבי"ס „אורט" חניכים בחיפה
דרוש להדרכה
בשנת הלימודים תשל"ח
מדריך לחשמל
משרה מלאה
כדבר פרטים נא לפנות להנהלת ביה"ס
טל. 04—527797

הכנעצה האזורית „מעלה חבגליל"
מרשם מקומה, טל: 970151—(04)
מכרז 1/74
בהתאם לסעיף 13 לצו המועצות המקומיות (שירות העובדים) תשכ"ב 1962 מכריזה בזה המועצה האזו־רית מעלה הגליל על משרה פנויה בלשכת הסעד.
עובדת סוציאלית כשירה
לטיפול בקהילה
1. תואר המשרה: עו"ס בשיר.
2. דרגת המשרה: בהתאם לכישורים.
3. שעורי המשרה: משרה מלאה.
4. תיאור התפקידים: טיפול כוללני במשפחה כולל הילדים.
5. נתונים אישיים: תעודה עובדת סוציאלית כשי־רה בעלת נסיון בטיפול במשפחה ובנוער.
6. דרישות מיוחדות: בעלת רשיון נהיגה, רצוי בעלת רכב.
תועדה עובדת המתגוררת באזור כלומר מאחד היישובים בסביבה.
הבקשות לכבוד יש להגיש בציון מספר המשרה למזכיר המועצה עד תאריך 30.8.74 מסמכים להגשת הבקשות אפשר לחשיג במשרד המועצה ובמהנהלים המחוזיים ובנמחים של משרד הפנים.
יעקב יעקב, ראש המועצה

לחברה מסחרית גדולה בת"א
דרושים
1. פקידה
שיחרות עברית ואנגלית
2. שליח
לפנות לטלפון 614929—622001 ת"א

לפרויקט במכונאות
באזור תל־אביב
דרושים,
מכונאי רכב
(קל, כבד, רק"מ)
לאזור שרות צבאי
* עבודה זמנית לתקופה של 2—4 חודשים.
* שכר טוב לעבודה מיוחדת ומעניינת.
על המעוניינים לחתקשר בטלפון 973126 —, אזור, חיוג ת"א בימים א—ד בין השעות 8.00—12.00.

לחברה באיזור תל־אביב
דרוש
מנהל מחלקת חשבונות ותשלומים
חשבונאי ר/אר ראוה חשבון
בעל נסיון בהטעלת צוות עובדים
נא לפנות בכתב, תוך פירוט קורות חיים ומשכר עשוי לתת לת.ד. 14047 תל־אביב, לתשומת לב: מרשם־אם־61140.

מעבל גדול המשווק מוצרי צריכה
מחזור של 100 מיליון ל"י לשנה
מעוניין להעסיק
מומחה לאריזות
שתפקידו: 1. לפקח על אריזות מוצרי החברה. 2. לשפר את האריזות הקיימות. 3. לפתח אריזות חדשות טשלב רעיוני ועד לבצוע הסופי.
רק מועמדים בעלי נסיון בשטח האריזות ובעלי כושר ניתוח עצמאי יתקבלו.
תנאים מובים מובטחים המועמד שימצא מתאים.
מיקום המעבל הוא בחיפה
אך מגורי הקיבוץ יכולים לדיות גם בתיא או כסביבה
הצעות בצירוף תולדות חיים נא לתמנות לת.ד. 29147 תל־אביב. עבור מומחה לאריזות.

מרכז לקבלת מורים
מס' 11/74
דרושים לבית"ים מקרב דתי מורים ומורים מדלהלן:
1. מורה לתפירה
2. מורה לספרות נשים
3. מורה כולל לכיתת הכוון בנים
4. מורה כוללת לכיתת חכוון בנות
5. מורה לסמקצועות עברית והסטוריה ומחנכת כיתה
6. מורה למתימטיקה, חצי משרה
מורים בעלי כישורים מתאימים יפנו למנהל ביה"ס בטל. 919740—90469 או למחלקת הזיתרך במועצה טל. 2—900181.
התאריך האחרון להגשת הבקשות הוא 26.8.74
שעה 2.00 בצהריים.
יוסף מיכור
ראש המועצה המקומית

האוניברסיטה העברית בירושלים
— הפקולטה למדעי חטבע — המכון למדעי החיים מודיע על משרות פנויות של:
אסיסטנטים במחלקה לביוכימיה
מכרז מס' — 345/74
על המועמדים להיות בעלי תואר „מוסמך" או תואר מקביל אחר בביוכימיה, בציון כולל „טוב", ובציון כללי „טוב מאוד" בעבודת הגמר. המועמדים יעסקו בהוראה ויהיה עליהם לרשום ולהתקבל תוך שנה כתלמידי מחקר שלב ב', לתואר דוקטור בביוכימיה.
המועמדים מתבקשים להגיש את מועמדותם בכתב, בצרוף תולדות חיים, אישורים על ליימודים קוד־מים — תוך פירוט הציונים, רשימת פרסומים (במידה ויש) ושמות ממליצים עד תאריך 2.9.74 ס"ו באלול תשל"ד אל: — המכון למדעי החיים, האוניברסיטה העברית בירושלים ולציין על המע־טפה „מועמד למשרה מס' 345/74".

למלון פאן־אמריקן ים המלח
דרושים
* טבחים
* פקידי קבלה
לפנות בכתב בצרוף פרטים על נסיון למחלקת כח־אדם
מלון פאן־אמריקן ים המלח
טל 057-97821

דרושים
טכנאי שרות
במכונות קפה אספרסו
טכנאי קרור
לשרות במכונות גלידה
ומצננו אויר
תנאים מובים והרחבה יוחנו
למועמדים שיתקבלו
לפנות: גנרל אקוויפמנט
רח' הרקון 9 רמת־גן (מאחורי בורסה ויהלומים). טלפון 728720

סיפל SIFAL
דרוש
מחסנאי טכני
דרישות המשרה:
* שליטה בעברית ואנגלית
* 5 שנות נסיון
תנאים טובים למועמד המתאים
נא לפנות בכתב יד בצרוף קורות חיים ונסיון למנהל כח אדם.
בורגנו 2 ת.ד. 655 חיפה